

Nositelj izrade: VIROVITIČKO-PODRAVSKA ŽUPANIJA

Izrađivač: Zavod za prostorno-uređenje Virovitičko-podravске županije

**IZVJEŠĆE O STANJU U PROSTORU
VIROVITIČKO-PODRAVSKE ŽUPANIJE
za razdoblje 2013-2018. godine**

KLASA: 023-06/18-01/01
URBROJ: 2189-79/1-19-51
Virovitica, 03.06.2019. god.

Virovitica, lipanj 2019. godine

**IZVJEŠĆE O STANJU U PROSTORU
VIROVITIČKO-PODRAVSKE ŽUPANIJE
za razdoblje 2013-2018. godine**

SADRŽAJ:

stranica

I. POLAZIŠTA

1. Osnova i ciljevi izrade Izvješća	3
2. Zakonodavno-institucionalni okvir	4
3. Osnovna prostorna obilježja Virovitičko-podravске županije	5
4. Virovitičko-podravска županija u okviru prostornoga uređenja Republike Hrvatske županije	11

II. ANALIZA I OCJENA STANJA, PROVEDBE I TRENDOVA PROSTORNOG RAZVOJA

1. Prostorna struktura korištenja i namjene površina Virovitičko-podravске županije	14
2. Sustav naselja	17
3. Gospodarske djelatnosti	22
4. Opremljenost prostora infrastrukturom od značaja za Virovitičko-podravsku županiju	31
5. Zaštita i korištenje dijelova prostora od posebnog značaja	38
6. Obvezni prostorni pokazatelji	

III. ANALIZA IZRADE I PROVEDBE DOKUMENATA PROSTORNOGA UREĐENJA

1. Izrada dokumenata prostornoga uređenja	70
2. Provedba dokumenata prostornoga uređenja	82
3. Dokumenti prostornog uređenja u odnosu na druge strateške, razvojne i programske dokumente od važnosti za Virovitičko-podravsku županiju	86
4. Provedba zaključaka, smjernica i preporuka iz prethodnog Izvješća o stanju u prostoru Virovitičko-podravске županije	88

IV. PREPORUKE ZA UNAPRJEĐENJE ODRŽIVOG RAZVOJA U PROSTORU S PRIJEDLOGOM PRIORITETNIH AKTIVNOSTI

1. Potrebe, mogućnosti i ograničenja daljnjeg održivog razvoja u prostoru Virovitičko-podravске županije obzirom na okolnosti, sektorska opterećenja i izazove	93
2. Ocjena potrebe izrade novih i/ili izmjene i dopune postojećih dokumenata prostornoga uređenja na razini Virovitičko-podravске županije	95
3. Prijedlog aktivnosti za unaprjeđenje održivog razvoja u prostoru	100

V. IZVORI PODATAKA 103

I. POLAZIŠTA

1. Osnova i ciljevi izrade Izvješća

Izvješće o stanju u prostoru Virovitičko-podravске županije (u daljnjem tekstu: Izvješće) sadrži polazišta, analizu i ocjenu stanja, provedbe i trendova razvoja u prostoru, analizu provedbe dokumenata prostornoga uređenja i drugih dokumenata i prijedloge za unaprjeđenje razvoja s osnovnim preporukama za naredno razdoblje, što ujedno predstavlja i osnovu ovog Izvješća.

Polazišta obuhvaćaju pregled osnova i ciljeva izrade Izvješća unutar zakonodavnog, institucionalnog i međunarodnog okvira za razdoblje za koje se Izvješće izrađuje, te osnovna prostorna obilježja Virovitičko-podravске županije.

Analiza i ocjena stanja obuhvaća prikaz ostvarenja osnovnih prostorno-planskih ciljeva, usmjerenja i određenja koja su sadržana u dokumentima prostornoga uređenja Virovitičko-podravске županije, te ukazuje na trendove i usklađenost, odnosno nesklad u provedbi.

Analiza provedbe dokumenata prostornoga uređenja i drugih dokumenata obuhvaća prikaz pokrivenosti područja dokumentima prostornoga uređenja, daje podatke o važećim dokumentima prostornoga uređenja i drugim strateškim, programskim i razvojnim dokumentima od važnosti za održiv razvoj u prostoru, ukazuje na osnove njihove provedbe, potrebu i učestalost njihove promjene, te daje osvrt na provođenje zaključaka, smjernica i preporuka iz prethodno usvojenog izvješća o stanju u prostoru.

Prijedlozi za unaprjeđenje razvoja u prostoru s osnovnim preporukama za naredno razdoblje razrađuju se u cilju odlučivanja o daljnjem statusu strateških, programskih i planskih smjernica iz važećih dokumenata, odnosno o njihovom zadržavanju, ukidanju ili promjeni. Preporuke obuhvaćaju prijedlog potrebnih i prioritarnih aktivnosti u narednom razdoblju.

Cilj izrade Izvješća je utvrđivanje stvarnog stanja u prostoru te aktualnosti prostorno-planske dokumentacije u segmentima planskog razvitka; pružanje informacije o izrađenim prostornim planovima, stručnim i geodetskim podlogama, studijama, kao i drugim važnim projektima izrađenim u proteklom četverogodišnjem razdoblju, koji utječu na stanje u prostoru Virovitičko-podravске županije, kao i informacije o prijedlozima unaprjeđenja prostornog razvoja za područje županije, kako bi se omogućilo kontinuirano praćenje stanja u prostoru u svrhu učinkovitog i racionalnog korištenja i gospodarenja prostorom.

2. Zakonodavno – institucionalni okvir

Izvješće o stanju u prostoru Virovitičko-podravske županije donosi se na temelju čl. 39-41. Zakona o prostornom uređenju („Narodne novine“ br.153/13. i 65/17.).

Ovo Izvješće obuhvaća četverogodišnje razdoblje od 01.09.2013. godine zaključno do 31.12.2017. godine.

Izvješće je izrađeno prema metodologiji koja je utvrđena Pravilnikom o sadržaju i obveznim prostornim pokazateljima Izvješća o stanju u prostoru („Narodne novine“ br. 117/12.) (u daljnjem tekstu: Pravilnik).

Pravilnikom je određen sadržaj i obvezni prostorni pokazatelji izvješća o stanju u prostoru te drugi zahtjevi u vezi s praćenjem stanja u području prostornoga uređenja. Izrađeno je na razini Virovitičko-podravske županije u odnosu na Strategiju prostornog razvoja Republike Hrvatske i Program prostornog uređenja Republike Hrvatske, druge strateške, razvojne, planske i programske dokumente i pokazatelje državne razine koji su od utjecaja na održiv razvoj u prostoru županije, prethodno Izvješće o stanju u prostoru Virovitičko-podravske županije, Prostorni plan Virovitičko-podravske županije te prostorne planove uređenja gradova/općina na području Virovitičko-podravske županije.

Sukladno čl. 9. Pravilnika, Izvješće o stanju u prostoru Virovitičko-podravske županije izradila je javna ustanova Zavod za prostorno uređenje Virovitičko-podravske županije (u daljnjem tekstu: Zavod).

Zavod obavlja poslove iz područja prostornog uređenja određene Zakonom o prostornom uređenju, a koji se sastoje od: izrade, odnosno koordinacije izrade i praćenja provedbe prostornih planova područne (regionalne) razine, izrade izvješća o stanju u prostoru, vođenja informacijskog sustava prostornog uređenja i upravljanja njime u okviru njegovih ovlasti, pripremanja polazišta za izradu, odnosno stavljanje izvan snage prostornih planova uži područja, pružanja stručne savjetodavne pomoći u izradi prostornih planova lokalne razine i drugih poslova u skladu sa Zakonom o prostornom uređenju i Statutom Zavoda, kao i izrade prostornih planova uređenja grada i općine, generalnih urbanističkih planova, urbanističkih planova uređenja od značaja za Državu, odnosno županiju i obavljanje stručno analitičkih poslova iz područja prostornog uređenja, ako to zatraži Ministarstvo graditeljstva i prostornog uređenja ili Župan Virovitičko-podravske županije.

**IZVJEŠĆE O STANJU U PROSTORU
VIROVITIČKO-PODRAVSKE ŽUPANIJE
za razdoblje 2013-2018. godine**

3. Osnovna prostorna obilježja Virovitičko-podravске županije

Zemljopisni položaj

Virovitičko-podravска županija nalazi se u kontinentalnom dijelu Republike Hrvatske na prostoru dodira Središnje i Istočne Hrvatske.

Prema prirodno-geografskim obilježjima zapadni dio Županije nalazi se na prostoru Bilogorske Podravine, a istočni dio Županije na prostoru Slavonske Podravine, s tim da u prometnom smislu preko nje prelazi trasa podravskog prometnog koridora koji povezuje središnju i istočnu Hrvatsku.

Sa sjeverne strane Županija graniči s Republikom Mađarskom, sa zapadne strane s Koprivničko-križevačkom županijom, s južne strane sa županijama Bjelovarsko-bilogorskom i Požeško-slavonskom te s istočne strane s Osječko-baranjskom županijom.

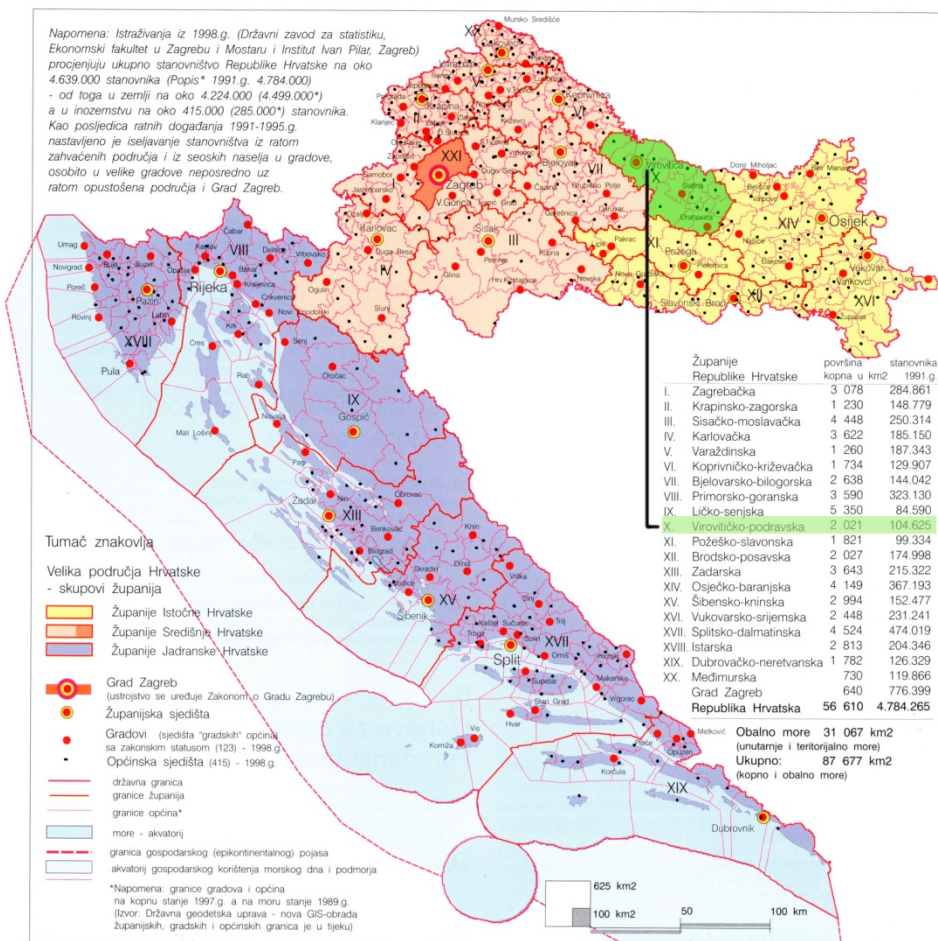

*Slika 1: Položaj Virovitičko-podravсke županije u Republici Hrvatskoj
Izvor: Program prostornog uređenja Republike Hrvatske ("Narodne novine", broj 50/99), kartografski prikaz 01*

**IZVJEŠĆE O STANJU U PROSTORU
VIROVITIČKO-PODRAVSKE ŽUPANIJE
za razdoblje 2013-2018. godine**

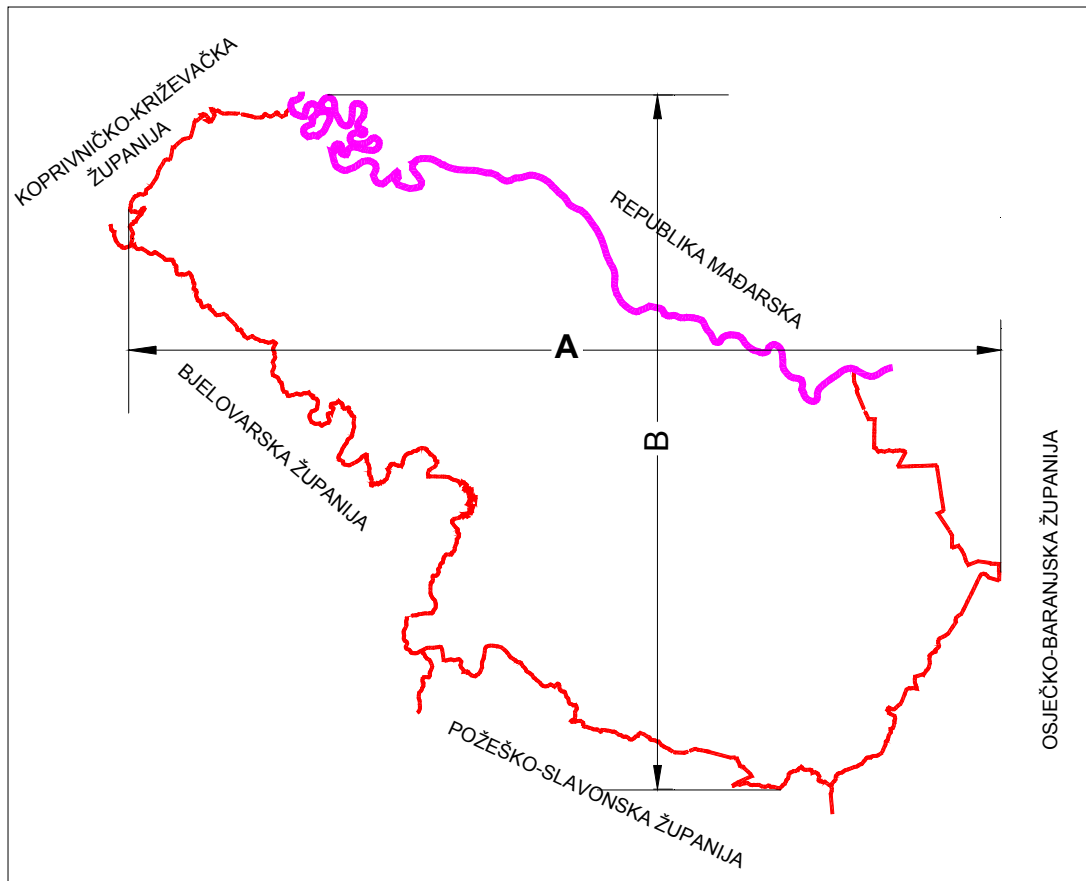

Slika 2: Prostorni obuhvat Virovitičko-podavske županije

Red. broj	Virovitičko-podavska županija	Jed mj.		% u RH (kopneni dio)
1.	Površina	km ²	2.022,03	3,57
2.	Dužina državne granice	km'	98,38	4,85
3.	Dužina granice županije	km'	319,48	-
4.	Udaljenost krajnjih točaka zapad-istok (A)	km'	73,60	-
5.	Udaljenost krajnjih točaka sjever-jug (B)	km'	58,40	-

Centralno gradsko naselje i sjedište Virovitičko-podavske županije je grad Virovitica koji pripada skupini većih gradova kao važnije nacionalno središte. Povoljnost geoprometnog položaja omogućila je ovom naselju da se razvije u kulturno i prosvjetno središte i sjedište upravnih, zdravstvenih i drugih sadržaja društvene infrastrukture te u gospodarsko središte šire regije. Prema podjeli u sustavu središnjih naselja Virovitica pripada u regionalno (srednje razvojno) središte.

Područje Grada Virovitice locirano je u zapadnom dijelu Virovitičko-podavske županije te prirodno-geografski gledano pripada prostoru Panonske mega regije, makro regiji Podravine i Slavonije. Gradski prostor se sastoji od dvije prostorno-funkcionalne cjeline: Podravske ravnice u sjevernom dijelu i blago uzdignute Bilogore u južnom dijelu.

Virovitica je smještena na podravskom prometnom koridoru koji je, uz savski prometni koridor najvažniji prometni pravac kontinentalnog dijela Hrvatske. Podravski i savski prometni koridor

**IZVJEŠĆE O STANJU U PROSTORU
VIROVITIČKO-PODRAVSKE ŽUPANIJE
za razdoblje 2013-2018. godine**

transverzalno su povezani na tri pravca: Zagreb – Varaždin, Kutina – Virovitica i Vrpolje – Osijek. Prema tome je Virovitica značajno prometno čvorište kontinentalne Hrvatske. Uz križanje cestovnih na području grada križaju se i željeznički pravci: pruga I. reda Koprivnica – Osijek i pruga II reda Banova Jaruga – Pčelić.



Slika 3: Glavni integralni pravci za Republiku Hrvatsku

Vrednovanje geostrateških, geopolitičkih, položajnih, prirodnih i drugih vrijednosti i prednosti, ističe Hrvatsku u širem europskom prostoru kroz značenje u prometnom povezivanju Zapadne i Srednje Europe s Jugoistočnom Europom i Bliskim Istokom te u prirodnoj, gospodarskoj i prometnoj usmjerenosti zemalja Srednjeg Podunavlja prema Jadranu, Mediteranu i izlazu na svjetska mora.

Reljef

Prostor Županije karakterizira izdužen oblik u pravcu istok-zapad i jasna reljefna podjela na sjeverni prostor podravske nizine i južni brdsko-planinski prostor koji obuhvaća sjeverne padine Bilogore, Papuka i Krndije.

Ta, naoko jednostavna i ujednačena slika je obogaćena nizom promjena. Njih čine blage kose i promjene visina na južnom dijelu, kao i promjene širine same ravnice.

Drava na prostoru Županije pravi luk i iza Pitomače skreće prema jugu, da bi nastavno opet tekla duž smjera zapad-istok. Osim toga, Drava se upravo na ovom dijelu znatno usporava te u zaobilju postoje ostaci starih tokova nastalih promjenom korita i plavljenjem. Ova korita u obliku luka, rukavci i mrtvaje obogatili su sliku ravnice i svojom priobalnom vegetacijom obraslih obala pružili izuzetne prirodne prostore (ističe se selo Budakovac).

Prostor same ravnice podijeljen je na dvije zaravni dijeljene kotom 110 m na niži i viši dio. Zaravan je usječena i nizom vodenih pritoka.

Drugi dio reljefa koji tvore obronci brda Bilogore i Papuka ima jasno izraženu stopu početka uzdizanja te je taj doživljaj ruba nizine i početka brda vrlo karakterističan. On je longitudinalno prisutan dužinom cijelog prostora.

Lanac Bilogore i Papuka nije kompaktan i jedinstven, već je razveden poprečnim udolinama duž vodotoka. Sam masiv Papuka odvojen je od nizine izdvojenim volumenom brda Gaj. Tako se slika planova, klanaca i različitih uzvisina ocrtava na obrisu ukupnog poteza. Taj je obris u zapadnom dijelu niži i blaže razveden (do Virovitice), dok je u istočnom dijelu snažniji, viši i pokazuje veću visinu i prostornu dubinu.

Istaknuti vrhunci od zapada prema istoku su: Vis kula 289, Crna jama 272, Medveđak 426, Crni vrh 863, Točak 887, Papuk 954, Češljakovački vis 825, Kapavac 792, Rust 772, Mrežarski Rust 736, Kožić Hrast 708, Šumeđe Brdo 637, Oštra Glava 541, Đedovica 514 i Petrov vrh 617 m.

Prostor Županije čine i dijelovi izoliranih dolina uz Čađavicu, Voćinsku rijeku i Čeralinicu. Nadzemne vode čine slivovi prema Dravi: Josina rijeka, Lendava, Ođenica, Dabrovica, Brežnica, Čađavica, Čađavička rijeka, Vodenička rijeka, Voćinska rijeka, Vojlovica, Pištanac i Vučica i manji potoci u smjeru jugozapad-sjeveroistok. Neke imaju brdski karakter, ali vodotoci u istočnom dijelu svojim dužim tokom teku po ravnici. Uz Dravu osim spomenutih vodotoka ima i rukavaca i neteča, naročito u dijelu od Budakovca do Sopja.

Prostorom teku umjetni kanali od kojih je najdulji Županijski kanal. Osim ovih tekućica na prostoru ima i većih ribnjaka uz Zokov gaj i Grudnjak.

Nizinski dio je prostor pridravske ravnice i dio otvorenog panonskog prostora. Nizina uz rijeku Dravu je područje vrlo male reljefne energije.

To je tipičan akumulacijski prostor, nastao akumulacijsko-erozijskim radom rijeke Drave i njenih pritoka te eolskim radom. Nizina se stepenasto spušta prema Dravi.

Na pravcu od neogenskog pobrđa prema sjeveru, razlikuju se:

- mlađa i starija virmska terasa Drave,
- naplavna ravan.

Nastanak Dravskih terasa i naplavnih ravni rezultat je kombinacije klimatskih i tektonskih utjecaja na eroziju i akumulacijsku djelatnost Drave i njenih pritoka. Uz akumuliranje šljunkovitog i pjeskovitog materijala te fluvijalnog prapora, u morfološkom radu aktivno je učešće i eolskog rada. To je osobito izraženo kod starije virmske terase Drave, koja je povišena dvadesetak metara debelim naslagama prapora eolskog porijekla.

Starija virmska terasa rijeke Drave ili tzv. viša pleistocena terasa razvijena je uz sam kontakt nizine prema Bilogori te je to najviši i najocjeditiiji dio Dravske nizine (120-150 m).

Morfološkim strmcem, starija terasa prelazi u mlađu virmsku terasu (110-120 m). To je cjelovit prostor koji zbog pretežno lesnog pokrova, kao i ocjeditosti, predstavlja agrarno najvrjedniji dio.

Naplavna ravan je prostor između rijeke Drave i mlađe virmske terase. Nastala je postglacijalnim usijecanjem Drave, a od mlađe virmske terase niža je u prosjeku 5-10 m. U morfologiji ravni može se izdvojiti njen viši i niži dio. Za viši dio naplavne ravni vezana su neka naselja, šumske i obradive

površine, dok je niži dio naplavne ravni pod barama i riječnim rukavcima, koji su pod močvarnom vegetacijom.

Stepeničast karakter reljefa i izduženost u pravcu sjeverozapad-jugoistok prati i osnovna hidrografska mreža, a što je utjecalo i na razmještaj naselja.

U brežuljkastom dijelu Županije izdvajaju se sljedeće morfološke cjeline:

- bilogorsko pobrđe
- slatinsko-voćinsko pobrđe i
- papučko-krndijsko podgorje

Područja Bilogore i slatinsko-voćinskog pobrđa, u odnosu na nizinski dio Županije, su reljefno vrlo dinamična područja.

Bilogora se pruža pravcem sjeverozapad-jugoistok i asimetričnog je izgleda, a prema pridravskoj ravnici pada strmije. U geološkoj građi prevladavaju mlade, tercijarne naslage, dok su površinski slojevi prekriveni lesom, debljine od 1-10 i više metara. Sjeveroistočne padine Bilogore prekrivaju eolski pijesci.

Slatinsko-voćinsko pobrđe, apsolutnih visina 200-300 m, kao i neogensko podgorje 200-250 m, imaju osobine tipičnog rebrastog reljefa. U građi se izdvajaju i do 3.000 m debele naslage neogenskog mora i jezera, kao dijelovi dravske potolinske zone. Jedino su masivi Papuka i Krndije horstovski ostaci starih hercinskih nabiranja. Morfološki su jasno odijeljeni rasjedima I-Z od dravske potoline.

Klima

Prostor Virovitičko-podravске županije pripada geografskom području Podravine, koje jednim svojim dijelom pripada prostoru Središnje Hrvatske, a drugim dijelom prostoru Istočne Hrvatske. Takav položaj, prirodno geografske, a posebice reljefne osobine utjecale su na klimatske osobine ovog područja. Budući da je to prostor koji je na prijelazu prema Istočnohrvatskoj ravnici, to i klimatske osobine pokazuju prijelazni karakter prema svježijoj i hladnijoj klimi Središnje Hrvatske. Stoga se klimatske osobine ovog prostora mogu okarakterizirati kao svježja klima kontinentalnog tipa.

Pretežito ravničarski prostor uvjetovao je homogenost klimatskih osobina i to uglavnom makroklimatskih, na što su male reljefne razlike imale najveći utjecaj.

Prosječna godišnja temperatura iznosi 10-10,7°C. U godišnjem hodu temperature zraka rastu te u srpnju i kolovozu dosežu maksimum, pa nakon toga opadaju sve do siječnja.

Za klimu ovog područja je karakteristično da nema suhog razdoblja tijekom godine i oborine su raspoređene na cijelu godinu. Prosječna godišnja količina padalina u Virovitici iznosi 808 mm, Slatini 809 mm, a na području meteorološke postaje Feričanci (izvan granice Županije na njenom jugoistočnom dijelu) 827 mm. Ovakve razlike u ukupnoj sumi padalina javljaju se uslijed različitih vremenskih intervala praćenja padalina. U godišnjem hodu padalina izdvajaju se dva maksimuma, primarni u lipnju i sekundarni u studenom. Minimum padalina javlja se u kasno ljeto, početak jeseni i u toku zime.

**IZVJEŠĆE O STANJU U PROSTORU
VIROVITIČKO-PODRAVSKE ŽUPANIJE
za razdoblje 2013-2018. godine**

Područje Virovitičko-podravske županije je relativno bogato vlagom tijekom cijele godine. Prosječne mjesečne vrijednosti relativne vlage zraka su iznad 70%.

Prema godišnjoj ruži vjetrova, najdominantniji su vjetrovi iz SW, NW i W smjera, s ukupnom vjerojatnošću od 41% godišnje. U toku zime najdominantniji je vjetar iz SE smjera, jačina kojeg ne prelazi 4 bofora. U toku ljeta podjednaka je učestalost NW i SW strujanja, a u toku proljeća i jeseni SW smjera.

4. Virovitičko-podravске županije u okviru prostornoga uređenja Republike Hrvatske

Političko-teritorijalni ustroj

Virovitičko-podravска županija, sukladno Zakonu o područjima županija, gradova i općina u Republici Hrvatskoj (NN 86/06, 125/06, 16/07 i 46/10) u svom sastavu ima 3 grada i 13 općina. Gradovi su: Virovitica, Orahovica i Slatina, a općine: Crnac, Čačinci, Čađavica, Gradina, Lukač, Mikleuš, Nova Bukovica, Pitomača, Sopje, Suhopolje, Špišić Bukovica, Voćin i Zdenci.

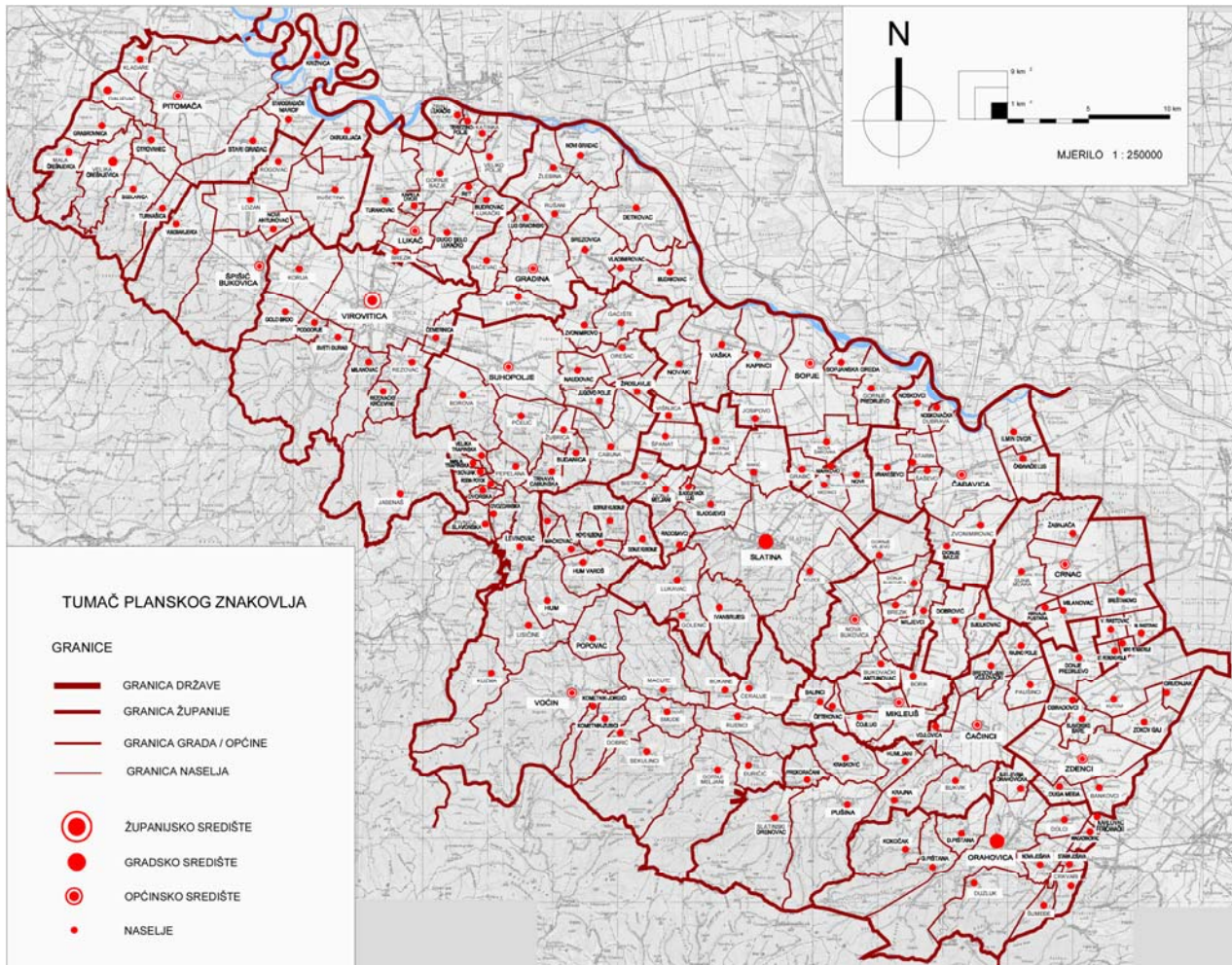

Slika 4: Teritorijalno-politički ustroj Virovitičko-podravсke županije

Izvor: Prostorni plan Virovitičko-podravсke županije (Sl.gl. 7a/00,1/04, 5/07, 1/10, 2/12 (4/12 pročišćeni) 2/13 (3/13 pročišćeni))

Površinom od 2.022,03 km² (Izvor: Ured za katastarsko-geodetske poslove Virovitičko-podravсke županije) jedna je od manjih županija i predstavlja 3,57% kopnene površine RH (56.542 km²), odnosno 2,25% ukupne površine RH (89.810 km² - kopno i more).

Broj stanovnika prema Popisu iz 2011. godine iznosi 84.836, gustoća naseljenosti je 42 st/km² te je time Virovitičko-podravска županija jedna od rjeđe naseljenih županija u Republici Hrvatskoj. Udio stanovnika u RH je 1,98%.

**IZVJEŠĆE O STANJU U PROSTORU
VIROVITIČKO-PODRAVSKE ŽUPANIJE
za razdoblje 2013-2018. godine**

Donošenjem Zakona o regionalnom razvoju Republike Hrvatske i donošenjem Odluke Vlade Republike Hrvatske o razvrstavanju jedinica lokalne i područne (regionalne) samouprave prema stupnju razvijenosti (Odluka donesena 15.07. 2010. a stupila na snagu 01.01.2011.), Virovitičko-podravska županija je, zajedno s ostalim županijama NUTS II regije Središnje i Istočne (Panonske) Hrvatske, razvrstana u I. skupinu s indeksom razvijenosti manjim od 75% prosjeka Republike Hrvatske. Sukladno navedenom Zakonu o regionalnom razvoju i Odluci o razvrstavanju jedinica lokalne i područne (regionalne) samouprave prema stupnju razvijenosti, jedinice lokalne samouprave Županije svrstane su u sljedeće skupine:

I. skupina jedinica lokalne samouprave čija je vrijednost indeksa razvijenosti manja od 50% prosjeka Republike Hrvatske: općine Gradina, Mikleuš, Sopje i Voćin;

II. skupina jedinica lokalne samouprave čija je vrijednost indeksa razvijenosti između 50% i 75% prosjeka Republike Hrvatske: općine Crnac, Čačinci, Čađavica, Lukač, Nova Bukovica, Pitomača, Suhopolje, Špišić Bukovica, Zdenci;

III. skupina jedinica lokalne samouprave čija je vrijednost indeksa razvijenosti između 75% i 100% prosjeka Republike Hrvatske: gradovi Orahovica, Slatina, **Virovitica**.

Sjedište Virovitičko-podravske županije je Grad Virovitica kao srednje razvojno (regionalno) središte, koje svojim građevinskim područjima naselja, u odnosu na ukupna građevinska područja Virovitičko-podravske županije, čini 15,75 %.

Građevinska područja naselja služe prvenstveno za stanovanje i ostale namjene vezane uz poboljšavanje kvalitete i standarda života, te gospodarskih djelatnosti i zauzimaju 12.746,25 ha, što je 6,3% županije, odnosno 0,23% kopnene površine RH. Izgrađene strukture izvan građevinskih područja naselja smještena uglavnom u prigradskim naseljima, služe gospodarskoj, sportsko-rekreacijskoj i ugostiteljsko- turističkoj namjeni i zauzimaju 2.527,58 ha, što gledajući u odnosu na Virovitičko-podravsku županiju iznosi 1,25 %, odnosno 0,04% kopnene površine RH. Pretpostavka je da će ovaj postotak rasti zbog interesa i iskazanih potreba za razvoj gospodarskih djelatnosti, ali i turizma i sporta.

Poljoprivredne površine, koje se prostiru u sjevernom nizinskom dijelu, zauzimaju na području Virovitičko-podravske županije 116.316,15 ha, što u odnosu na ukupne poljoprivredne površine Virovitičko-podravske županije iznosi 57,52 %, a u odnosu na kopnenu površinu RH 2,06%.

Reljefno viši dio županije prekriven je većim dijelom šumama i šumskim zemljištem na 65.562,88 ha, koje u odnosu na ukupno šumsko područje Virovitičko-podravske županije iznosi 32,42 %, a u odnosu na kopnenu površinu RH 1,16%.

Vodene površine, odnosno vodotoci, jezera i akumulacije zauzimaju 4.369,14 ha, što je 2,16% površine županije, odnosno 0,08% kopnene površine RH.

Prostorni razvitak Virovitičko-podravske županije utemeljen je na geoprometnom položaju na transverzalama Ilok-Ormož, Zagreb-Vrbovec-Bjelovar-Virovitica-Terezino Polje (GP), GP Terezino

**IZVJEŠĆE O STANJU U PROSTORU
VIROVITIČKO-PODRAVSKE ŽUPANIJE
za razdoblje 2013-2018. godine**

Polje-Virovitica-Kutina, te na objektivnim razvojnim mogućnostima prostora u odnosu na prirodne pogodnosti i demografska kretanja.

Najpogodnije prostorne mogućnosti razvitka imaju naselja na pravcima povezivanja Virovitice kao središta županije sa Đurđevcom, Slatinom i Orahovicom, te sa Daruvarom i Baresom, odnosno na pravcima glavnih državnih prometnica D2 i D5 koje presijecaju prostor Grada Virovitice u pravcu sjever-jug i istok-zapad.

II. ANALIZA I OCJENA STANJA, PROVEDBE I TRENDOVA PROSTORNOG RAZVOJA

1. Prostorna struktura korištenja i namjene površina Virovitičko-podravske županije

Osnovna struktura korištenja i namjena prostora/površina sastoji se od:

- građevinskih područja naselja
- izdvojenih dijelova građevinskih područja naselja nastalih djelovanjem tradicijskih, prostornih i funkcionalnih utjecaja
- izdvojenih građevinskih područja izvan naselja gospodarske namjene bez stanovanja
 - o (proizvodnja sa oznakom I i K;
 - o ugostiteljstvo i turizam sa oznakom T (T1 hotel/motel, T2 – turističko naselje, T3-autokamp i kamp, T4 – pojedinačni objekti, T5 – ostala ugostiteljsko turistička područja);
 - o sport i rekreacija s oznakom R (R1-golf igralište, R2-jahački centar, R3-centar za zimske sportove, R4- teniski centar, R5-sportski centar)
 - o groblja s oznakom G,
- površine za iskorištavanje mineralnih sirovina s oznakom E
- površine infrastrukturnih sustava
- poljoprivredne površine
 - osobito vrijedna obradiva tla s oznakom P1
 - o obuhvaća područja s naročitom sposobnošću agrarne proizvodnje u kojima je namjena strogo određena (isključiva). Ova namjena obuhvaća tla najvišeg razreda na području Županije vrijedna obradiva tla s oznakom P2
 - vrijedno obradivo tlo s oznakom P2
 - o obuhvaća poljoprivredno zemljište čija je namjena agrarna proizvodnja. Izuzeci u kojima se omogućava korištenje zemljišta za nepoljoprivredne svrhe određeni su zakonskim propisima. Unutar površina označenih kao vrijedno obradivo tlo nalaze se i manje površine nižih razreda, vodne površine i manje šumske površine koje nisu u suprotnosti s osnovnom namjenom.
 - ostala obradiva tla s oznakom P3
 - o predstavljaju mozaik poljoprivrednih zemljišta lošije kvalitete koji uključuje i manje izgrađene površine drugih namjena, vodne površine, trstike i manje šumske površine.
 - ostalo poljoprivredno tlo s oznakom PŠ
 - o predstavlja koridor bivše pruge Virovitica-Barcs, koji je planiran za privođenje namjeni infrastrukturnog sustava
- šumske površine
 - gospodarske šume s oznakom Š1
 - o uz očuvanje i unapređenje njihovih općekorisnih funkcija koriste se za proizvodnju šumskih proizvoda
 - zaštitne šume s oznakom Š2
 - o prvenstveno služe za zaštitu zemljišta, voda, naselja, objekata i druge imovine
 - šume posebne namjene s oznakom Š3
 - o šume i dijelovi šuma registrirani za proizvodnju šumskog sjemena; šume unutar zaštićenih područja ili prirodnih vrijednosti zaštićene na temelju propisa o zaštiti prirode; šume namijenjene znanstvenim istraživanjima, nastavi, potrebama obrane RH te potrebama utvrđenim posebnim propisima
- vodne površine, vodotoci, jezera i akumulacije

**IZVJEŠĆE O STANJU U PROSTORU
VIROVITIČKO-PODRAVSKE ŽUPANIJE
za razdoblje 2013-2018. godine**

Iskaz prostornih pokazatelja za namjenu površina (naselja i izgrađene strukture, poljoprivredne, šumske, vodne te površine posebne namjene i ostale površine)

Red. broj	Naziv županije/općine/grada	Oznaka	Ukupno ha	% od površine Županije	stan/ha ha/stan*
	VIROVITIČKO-PODRAVSKA ŽUPANIJA				
1.0.	ISKAZ PROSTORNIH POKAZATELJA ZA NAMJENU POVRŠINA				
1.1.	Područja za razvoj naselja	P N	12.746,25	6,30	7,32/0,14*
1.2.	Izgrađene strukture ukupno van građ. područja	IZ	2.527,58	1,25	36,95/0,03*
		I	942,78	0,47	99,06/0,01*
		T	632,40	0,31	149,06/0,01*
		R	954,40	0,47	98,06/0,01*
		G	75,66	0,04	1234,32/0,00*
1.3.	Poljoprivredne površine ukupno	P	116.316,15	57,52	0,80/1,25*
	- vrijedno obradivo tlo	P1	3.533,95	1,75	26,43/0,04*
	- obradivo tlo	P2	86.295,76	42,68	1,08/0,92*
	- ostala obradiva tla	P3	26.486,44	13,10	3,53/0,28*
1.4.	Šumske površine ukupno	Š	65.562,88	32,423	1,42/0,70*
	- gospodarske	Š1	63.570,50	31,44	1,47/0,68*
	- zaštitne	Š2	368,95	0,18	253,12/0,00*
	- posebne namjene	Š3	1.623,43	0,80	57,53/0,02*
1.5.	Ostale poljoprivredne i šumske površine ukupno	PŠ	149,67	0,07	21,37/0,05*
1.6.	Vodne površine ukupno	V	4.369,14	2,16	204,95/0,00*
	- vodotoci				
	- jezera i akumulacije				
1.7.	Ostale površine ukupno		455,67	0,23	626,31/0,00*
	Županija/općina/grad ukupno		202.203	100,00	0,46/2,17*

Oznake (prema kartografskom prikazu):

- PN – područja za razvoj naselja
- IZ - izdvojeno građevinsko područje
- I - gospodarska namjena-proizvodna-pretežito industrijska
- T - ugostiteljsko-turistička namjena
- R - sport i rekreacija
- G - groblja
- P - poljoprivredno tlo
- P1 - osobito vrijedno obradivo tlo
- P2 - vrijedno obradivo tlo
- P3 - ostala obradiva tla
- Š - šuma
- Š1 - gospodarske namjene
- Š2 - zaštitna šuma
- Š3 - šuma posebne namjene
- PŠ - ostalo poljoprivredno tlo, šume i šumsko zemljište
- V - vodne površine

IZVJEŠĆE O STANJU U PROSTORU
VIROVITIČKO-PODRAVSKE ŽUPANIJE
za razdoblje 2013-2018. godine

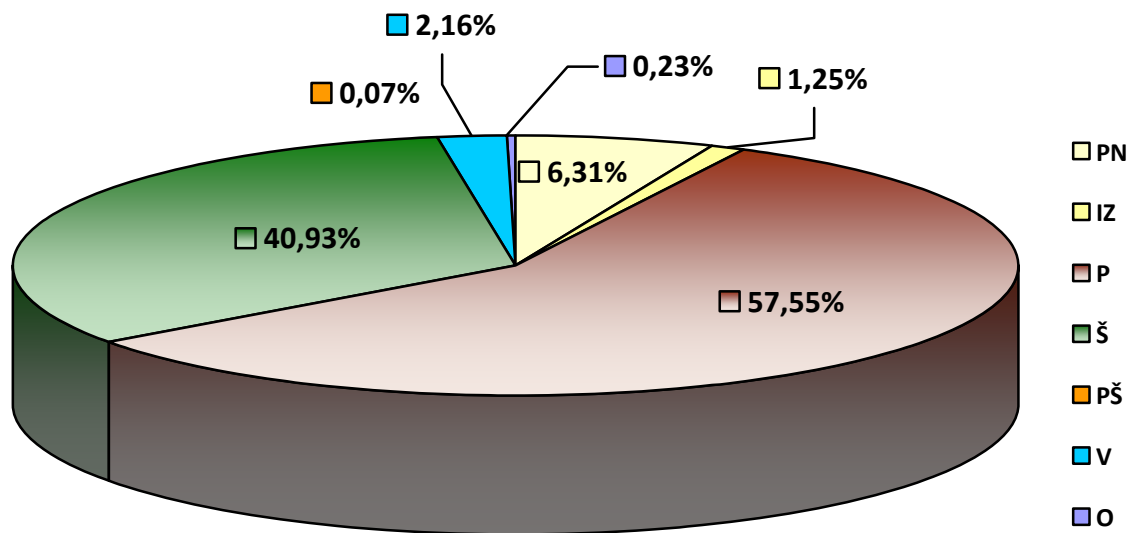

Grafikon 1. Namjena površina Virovitičko-podravске županije

**IZVJEŠĆE O STANJU U PROSTORU
VIROVITIČKO-PODRAVSKE ŽUPANIJE
za razdoblje 2013-2018. godine**

2. Sustav naselja

Virovitičko-podravska županija obuhvaća tri grada (Virovitica, Slatina i Orahovica) i trinaest općina (Crnac Čačinci, Čađavica, Gradina, Lukač, Mikleuš, Nova Bukovica, Pitomača, Sopje, Suhopolje, Špišić Bukovica, Voćin, Zdenci).

Red. broj	Prostorna jedinica		Površina (km ²)	%
	GRAD	OPĆINA		
1.	ORAHOVICA		123,67	6,11
2.	SLATINA		166,75	8,25
3.	VIROVITICA		169,81	8,40
4.		Crnac	79,13	3,91
5.		Čačinci	145,02	7,17
6.		Čađavica	90,60	4,48
7.		Gradina	120,90	5,98
8.		Lukač	83,32	4,12
9.		Mikleuš	35,29	1,74
10.		Nova Bukovica	76,43	3,78
11.		Pitomača	158,14	7,82
12.		Sopje	117,80	5,83
13.		Suhopolje	166,55	8,24
14.		Špišić Bukovica	107,94	5,34
15.		Voćin	295,80	14,63
16.		Zdenci	84,88	4,20
Ukupno:			2.022,03	100,00

Izvor podataka: Ured za katastarsko-geodetske poslove Virovitičko-podravske županije

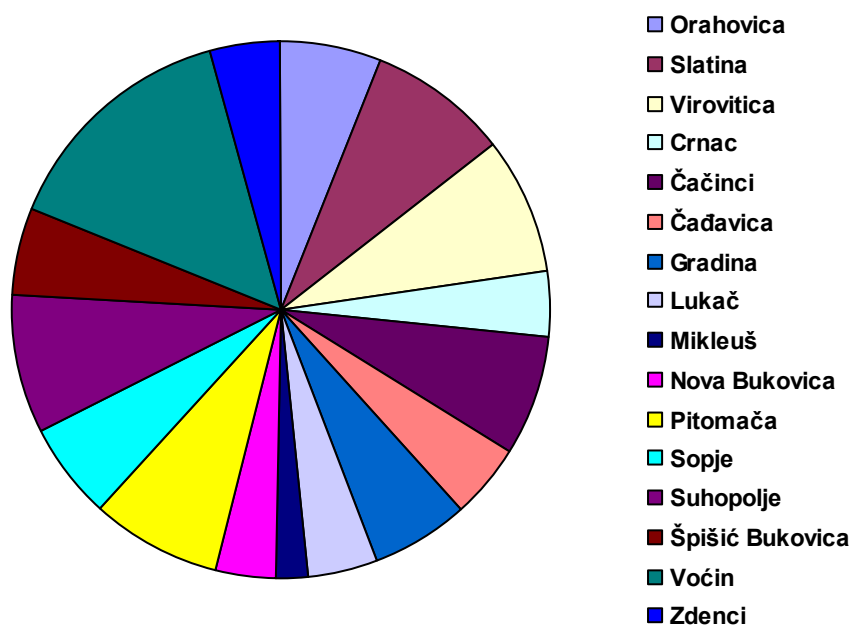

Grafikon 2. Udio površina JLS u Virovitičko-podravskoj županiji

**IZVJEŠĆE O STANJU U PROSTORU
VIROVITIČKO-PODRAVSKE ŽUPANIJE
za razdoblje 2013-2018. godine**

Na području Virovitičko-podravske županije nalazi se ukupno 188 naselja i to:

R. br.	Općina -naselje	DUŽINA GRANICA NASELJA				Površina (km ²)	STANOVNIKA	
		Granica naselja	Županijska granica	Državna granica	Ukupno (km ²)		2001.	2011.
1	2	3	4	5	6	7	9	9
	ŽUPANIJA					2.022,03	93.389	84.836
I	VIROVITICA	167,64	35,76		203,40	169,81	22.618	21.291
1	Virovitica	34,06			34,06	37,73	15.814	14.688
2	Milanovac	17,07	1,17		18,24	10,85	1.654	1.711
3	Rezovac	15,65			15,65	9,07	1.341	1.303
4	Korija	16,61			16,61	15,17	858	767
5	Podgorje	7,27			7,27	2,40	827	833
6	Sveti Đurađ	17,49	15,97		33,46	39,42	610	564
7	Čemernica	8,64			8,64	3,41	671	653
8	Rezovačke Krčevine	8,17			8,17	4,03	360	331
9	Golo Brdo	12,96			12,96	7,99	366	364
10	Jasenaš	17,13	18,62		35,75	39,74	117	77
II	SLATINA	226,62			226,62	166,75	14.819	13.686
11	Slatina	49,36			49,36	50,18	10.920	10.208
12	Sladojevci	16,52			16,52	12,30	831	730
13	Bakić	14,39			14,39	11,30	604	537
14	Kozice	25,68			25,68	21,77	556	511
15	Novi Senkovac	15,41			15,41	9,03	366	301
16	Gornji Miholjac	16,86			16,86	10,11	307	304
17	Markovo					0,43	163	131
18	Medinci	1,05			1,05	4,61	224	200
19	Donji Meljani	13,98			13,98	6,51	241	259
20	Bistrica	14,23			14,23	6,79	204	165
21	Radosavci	10,62			10,62	4,83	111	99
22	Sladojevački Lug	4,06			4,06	0,77	106	90
23	Lukavac	19,35			19,35	15,32	99	99
24	Golenić	11,02			11,02	5,37	35	22
25	Ivan Brijeg	14,09			14,09	7,43	52	30
III	ORAHOVICA	164,47	31,89		193,36	123,67	5.792	5304
26	Orahovica	34,92	9,82		44,74	34,66	4.262	3.954
27	Donja Pištana	15,56			12,56	6,79	277	239
28	Dolci	9,74			9,74	5,40	329	286
29	Stara Jošava	4,08	1,39		5,47	1,51	246	240
30	Duzluk	16,61	6,37		22,98	20,67	201	163
31	Nova Jošava	12,67			12,67	6,18	191	182
32	Crkvari	7,65	3,89		11,54	3,93	140	128
33	Gornja Pištana	23,21	3,01		26,22	18,25	13	5
34	Kokočak	15,00			15,00	14,19	14	14
35	Šumeđe	8,23	3,40		11,63	4,10	46	33
36	Bjeljevina Orahovička	10,23			10,23	5,18	36	37
37	Karlovac Feričanački	2,99	1,54		4,53	0,93	26	12
38	Magadinovac	3,58	2,47		6,05	1,88	11	11

**IZVJEŠĆE O STANJU U PROSTORU
VIROVITIČKO-PODRAVSKE ŽUPANIJE
za razdoblje 2013-2018. godine**

1	2	3	4	5	6	7	8	9
IV	PITOMAČA	172,23	36,03	33,90	242,16	158,14	10.465	10.059
39	Pitomača	22,46	5,37	6,75	34,58	46,56	5.712	5.646
40	Stari Gradac	18,60			18,60	14,21	725	674
41	Otrovanec	13,18			13,18	5,93	648	624
42	Velika Črešnjevica	26,63			26,63	13,70	542	515
43	Kladare	8,17	7,66		15,83	6,08	523	467
44	Dinjevac	9,97	2,85		12,82	7,21	491	458
45	Grabrovnica	10,04	3,05		13,09	7,62	467	405
46	Sedlarica	17,56	4,09		21,65	16,43	377	363
47	Starogradački Marof	11,63		2,03	13,66	8,23	256	247
48	Mala Črešnjevica	12,80	12,05		24,85	12,91	207	199
49	Turnašica	17,31	0,96		18,27	6,55	394	333
50	Križnica	3,88		25,12	29,00	12,71	123	128
V	SUHOPOLJE	278,94	16,05		294,99	166,55	7.524	6.683
51	Suhopolje	26,74			26,74	29,07	2.865	2.696
52	Borova	19,46			19,46	21,41	828	710
53	Cabuna	21,12			21,12	16,56	897	787
54	Pčelić	15,47			15,47	11,50	481	407
55	Jugovo Polje	11,71			11,71	5,44	309	319
56	Levinovac	16,27	10,86		27,13	10,93	282	188
57	Orešac	16,30			16,30	7,57	427	389
58	Gačište	15,81			15,81	10,89	280	211
59	Pepelana	10,09			10,09	4,98	126	116
60	Naudovac	10,63			10,63	5,85	178	146
61	Zvonimirovo	15,45			15,45	7,79	119	112
62	Budanica	9,82			9,82	4,46	128	107
63	Žubrica	8,85			8,85	3,02	119	111
64	Trnava Cabunska	10,25			10,25	5,04	69	42
65	Žiroslavlje	10,84			10,84	3,83	82	74
66	Pivnica Slavonska	5,40	5,19		10,59	4,56	70	53
67	Mala Trapinska	6,50			6,50	1,84	79	62
68	Rodin Potok	8,70			8,70	1,89	68	56
69	Gvozdanska	10,44			10,44	3,94	47	34
70	Velika Trapinska	8,18			8,18	2,67	21	25
71	Sovjak	6,27			6,27	1,46	20	13
72	Dvorska	6,55			6,55	1,85	29	15
VI	ŠPIŠIĆ BUKOVICA	120,37	9,56	3,99	133,92	107,94	4.733	4.221
73	Špišić Bukovica	26,76	4,80		31,56	32,42	1.871	1.686
74	Bušetina	22,22			22,22	20,09	891	815
75	Vukosavljevica	21,18	4,76		25,94	24,37	725	679
76	Lozan	16,60			16,60	11,39	562	440
77	Okrugljača	11,58		3,99	15,57	9,71	307	272
78	Rogovac	15,88			15,88	7,55	274	228
79	Novi Antunovac	6,15			6,15	2,41	103	101

**IZVJEŠĆE O STANJU U PROSTORU
VIROVITIČKO-PODRAVSKE ŽUPANIJE
za razdoblje 2013-2018. godine**

1	2	3	4	5	6	7	8	9
VII	LUKAČ	138,06		15,67	153,73	83,32	4.276	3.634
80	Turanovac	26,16		4,05	30,21	20,36	825	695
81	Gornje Bazje	17,17		1,89	19,06	12,07	570	498
82	Dugo Selo Lukačko	19,65		0	19,65	13,43	670	570
83	Veliko Polje	12,85		2,56	15,41	11,42	422	341
84	Lukač	12,35		0	12,35	5,57	531	443
85	Terezino Polje	8,58		1,49	10,07	3,38	332	269
86	Kapela Dvor	5,83		0	5,83	1,67	272	259
87	Brezik	11,61		0	11,61	2,56	233	213
88	Budrovac Lukački	8,28		0	8,28	4,09	154	138
89	Zrinj Lukački	3,46		4,69	8,15	4,29	151	129
90	Rit	5,79		0	5,79	1,70	63	38
91	Katinka	6,33		0,99	7,32	2,78	53	41
VIII	GRADINA	162,24		17,73	178,97	120,90	4.485	3.850
92	Gradina	19,96			19,96	15,08	972	916
93	Brezovica	16,81			16,81	12,34	698	595
94	Rušani	14,00			14,00	9,44	534	477
95	Detkovac	16,32		7,65	23,97	21,98	377	307
96	Žlebina	15,54		1,18	16,72	9,94	374	315
97	Bačevac	14,77		0	14,77	7,91	475	370
98	Lipovac	17,16		0	17,16	9,96	360	312
99	Budakovac	14,73		4,08	17,81	12,56	299	257
100	Novi Gradac	10,07		4,82	14,89	12,57	196	167
101	Vladimirovac	14,97			14,97	5,53	89	62
102	Lug Gradinski	7,91			7,91	3,59	111	72
IX	MIKLEUŠ	75,84			75,84	35,29	1.701	1.464
103	Mikleuš	27,55			27,55	13,81	914	840
104	Borik	17,55			17,55	8,23	420	326
105	Četekovac	8,14			8,14	2,02	252	213
106	Balinci	13,74			13,74	6,99	93	70
107	Čojlug	8,86			8,86	4,24	22	15
X	NOVA BUKOVICA	123,85			123,85	76,43	2.096	1.771
108	Nova Bukovica	22,30			22,30	20,18	872	802
109	Miljevci	20,74			20,74	10,93	352	317
110	Bukovački Antunovac	12,16			12,16	5,17	308	198
111	Brezik	7,63			7,63	2,97	196	158
112	Dobrović	18,90			18,90	12,80	157	128
113	Donja Bukovica	11,60			11,60	5,40	101	85
114	Bjelkovac	14,62			14,62	6,64	57	52
115	Gornje Viljevo	15,90			15,90	12,34	53	31

**IZVJEŠĆE O STANJU U PROSTORU
VIROVITIČKO-PODRAVSKE ŽUPANIJE
za razdoblje 2013-2018. godine**

1	2	3	4	5	6	7	8	9
XI	ČAĐAVICA	117,41	7,54	10,92	135,87	90,60	2.394	2.009
116	Čađavica	21,13		3,36	24,49	23,36	787	678
117	Zvonimirovac	11,85		0	11,85	7,34	341	253
118	Čađavički Lug	9,75	3,76	0	13,51	9,39	316	277
119	Noskovci	11,49		2,94	14,43	7,41	237	195
120	Donje Bazije	16,77		0	16,77	10,89	190	148
121	Vraneševci	15,64		0	15,64	12,14	147	152
122	Ilmin Dvor	6,25	3,78	3,45	13,48	10,27	96	53
123	Šaševo	8,74		0	8,74	3,22	109	114
124	Starin	10,41		0	10,41	3,92	103	80
125	Noskovačka Dubrava	5,38		1,17	6,55	2,66	68	59
XII	ZDENCI	113,35	20,16		133,51	84,88	2.235	1.904
126	Zdenci	24,06	0,75		24,81	20,39	1.058	930
127	Zokov Gaj	11,41	2,84		14,25	8,94	155	133
128	Kutovi	17,55	8,22		25,77	21,89	215	176
129	Slavonske Bare	12,04			12,04	4,94	201	170
130	Bankovci	8,02	5,14		13,16	6,82	167	124
131	Duga Međa	9,77			9,77	3,96	208	196
132	Donje Predrijevo	17,19			17,19	10,59	154	106
133	Obradovci	7,73			7,73	3,60	54	56
134	Grudnjak	5,58	3,21		8,79	3,75	23	13
XIII	SOPJE	156,84		16,16	173,00	117,80	2.750	2.320
135	Sopje	23,03		3,34	26,37	24,28	596	524
136	Vaška	20,15		1,75	21,90	16,39	392	315
137	Novaki	21,51			21,51	13,95	406	349
138	Španat	12,04			12,04	8,74	228	172
139	Josipovo	8,72			8,72	4,69	332	281
140	Nova Šarovka	15,06			15,06	8,44	274	250
141	Kapinci	15,83		4,14	19,97	16,62	211	186
142	Gornje Predrijevo	15,40		4,53	19,93	12,93	119	86
143	Grabić	8,43			8,43	3,74	145	122
144	Sopjanska Greda	7,36		2,40	9,76	4,79	41	35
145	Višnjica	9,31			9,31	3,23	6	0
XIV	ČAČINCI	187,91	8,95		196,86	145,02	3.308	2.802
146	Čačinci	27,35			27,36	20,62	2.349	2.110
147	Pušina	25,83	2,07		27,89	29,13	57	33
148	Slatinski Drenovac	23,82	6,88		30,70	31,39	72	50
149	Bukvik	16,39			16,39	10,87	249	199
150	Paušinci	10,22			10,22	6,56	217	168
151	Humljani	12,19			12,19	5,05	181	129
152	Krasković	15,25			15,25	10,90	13	0
153	Brezovljani Vojlovački	13,14			13,14	6,31	73	50
154	Krajna	21,38			21,38	10,03	31	15
155	Rajino Polje	9,75			9,75	5,37	46	30
156	Prekoračani	11,12			11,12	5,15	5	0
157	Vojlovica	1,47			1,47	3,64	15	18

**IZVJEŠĆE O STANJU U PROSTORU
VIROVITIČKO-PODRAVSKE ŽUPANIJE
za razdoblje 2013-2018. godine**

1	2	3	4	5	6	7	8	9
XV	VOĆIN	369,37	40,32		409,69	295,80	2.421	2.382
158	Voćin	30,23	13,99		44,22	54,51	1.161	1.191
159	Macute	23,03			23,03	19,42	79	33
160	Čeralije	18,98			18,98	14,43	596	623
161	Hum	26,86			26,86	14,42	98	90
162	Sekulinci	19,94	6,27		26,21	29,56	15	7
163	Gornji Meljani	25,58	5,89		31,47	29,95	12	15
164	Kometnik-Zubići	18,06	0,01		18,07	11,03	13	28
165	Lisičine	19,88	2,25		22,13	15,90	6	0
166	Rijenci	19,86			19,86	13,52	7	5
167	Kometnik-Jorgići	14,60	1,57		16,17	4,49	53	26
168	Bokane	20,19			20,19	9,63	192	215
169	Smude	10,06			10,06	5,30	4	15
170	Donje Kusonje	12,48			12,48	6,45	4	5
171	Đuričić	13,38			13,38	7,29	2	0
172	Mačkovac	9,28			9,28	3,00	71	47
173	Gornje Kusonje	19,69			19,69	11,57	36	13
174	Dobrić	13,07			13,07	3,86	4	0
175	Hum Varoš	14,77			14,77	8,83	40	47
176	Novo Kusonje	9,87			9,87	3,51	26	22
177	Popovac	15,01			15,01	9,86	2	0
178	Kuzma	14,55	10,34		24,89	19,27	0	0
XVI	CRNAC	107,25	15,18		122,44	79,13	1.772	1.456
179	Crnac	16,64	6,19		22,84	22,51	668	494
180	Veliki Rastovac	7,13	0		7,13	2,82	264	238
181	Staro Petrovo Polje	6,03	0		6,03	2,11	185	182
182	Breštanovci	9,97	3,14		13,11	8,27	164	153
183	Novo Petrovo Polje	4,19	0		4,19	1,02	151	164
184	Milanovac	15,31	0		15,31	7,66	107	54
185	Suha Mlaka	25,16	0,32		25,48	20,31	137	105
186	Mali Rastovac	6,92	1,63		8,55	4,38	79	54
187	Krivaja Pustara	7,79	0		7,79	1,81	7	3
188	Žabnjača	8,11	3,90		12,01	8,24	10	9

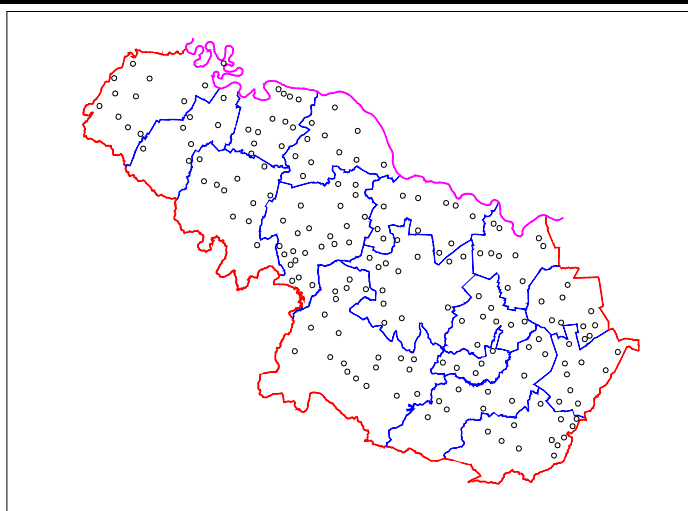

**IZVJEŠĆE O STANJU U PROSTORU
VIROVITIČKO-PODRAVSKE ŽUPANIJE
za razdoblje 2013-2018. godine**

Slika 5. Razmještaj naselja

Prema broju stanovnika, Grad Virovitica je najveća jedinica lokalne samouprave u županiji.

Više od 1.000 stanovnika ima 10 naselja i to Virovitica, Slatina, Orahovica, Milanovac, Rezovac, Čačinci, Pitomača, Suhopolje, Špišić Bukovica i Voćin sa ukupno 45.196 stanovnika ili 53,27% ukupnog stanovništva Županije.

Od ukupno 84.836 stanovnika županije, u gradovima je nastanjeno 40.281 (47,48%), a u općinama 44.555 (52,52%).

Gustoća naseljenosti

Red. broj	Grad Općina	Gustoća naseljenosti st/km²
1.	Orahovica	43
2.	Slatina	82
3.	Virovitica	125
4.	Crnac	18
5.	Čačinci	19
6.	Čađavica	22
7.	Gradina	32
8.	Lukač	44
9.	Mikleuš	41
10.	Nova Bukovica	23
11.	Pitomača	64
12.	Sopje	20
13.	Suhopolje	40
14.	Špišić Bukovica	39
15.	Voćin	8
16.	Zdenci	22
	ŽUPANIJA	42

Gustoća naseljenosti ukupnog prostora županije u prosjeku iznosi 42 st/km².

Općina Voćin površinom je najveća JLS u Virovitičko-podravskoj županiji, ali i najrjeđe naseljena sa samo 8st/km². Jedan Grad (Orahovica) i jedanaest općina ima gustoću stanovanja između 10 i 50 st./km², u jednom gradu (Slatina) i jednoj Općini (Pitomača) gustoća stanovanja je između 50-100 st./km², a samo u Gradu Virovitica veća od 100 st./km².

3. Gospodarske djelatnosti

Grad Virovitica, kao središte Virovitičko-podravske županije, uz gradove Slatinu, Orahovicu i Općinu Pitomača, jedno je od najznačajnijih gospodarskih središta sjevernog dijela Hrvatske. Njihov razmještaj u prostoru je povoljan i pruža mogućnost uravnoteženog razvitka cijelog prostora županije. Budući da je i dosadašnji razvoj gospodarskih djelatnosti bio usmjeren na taj prostor, koji je ostvario vrlo širok raspon industrijskih pogona koji uključuje drvoprerađivačku, prehrambenu, duhansku, metaloprerađivačku proizvodnju, gospodarski razvoj Virovitičko-podravske županije oslanjao se do sada i oslanjati će se ubuduće u prvom redu na prirodne datosti prostora i povoljan prometno-geografski položaj.

Počeci industrijskog razvoja ovog područja datiraju s kraja prošlog stoljeća. Nastajanje industrije na ovim prostorima temeljilo se s jedne strane na iskorištenju prirodnih resursa područja (ugljen, glina, drvo, kamen), a s druge strane na jeftinoj radnoj snazi. U Virovitici kao glavnom urbanom centru postupno se razvila industrija građevnog materijala i drvna industrija. Takva struktura i razmještaj industrije ostao je gotovo nepromijenjen do neposredno iza II svjetskog rata.

U gospodarskoj strukturi Virovitičko-podravske županije industrija ima vodeće mjesto. Gradska struktura industrije ima odlike heterogenosti, no najvećim dijelom je vezana za prirodne resurse (poljoprivreda, šumarstvo, mineralne sirovine). Najznačajniji izgrađeni kapaciteti su u drvoprerađivačkoj, prehrambenoj i industriji građevinskog materijala. Razvijeni su na tradiciji i njihov značaj prelazi okvire Županije.

U tom smislu i razvoj industrije baziran je na razvoju i modernizaciji određenih prerađivačkih kapaciteta u oblasti drvne i prehrambene industrije, proizvodnje i prerade duhana i metalne industrije. Osim toga, planiran je i razvoj manjih kapaciteta obućarske i tekstilne industrije kao radno intenzivnih grana, a vezano za postojeću tradiciju.

Promatrano s prostornog aspekta proizlazi da je u Virovitici, Slatini i Orahovici locirano 87% industrijskog potencijala Županije.

Ratna zbivanja znatno su usporila pa čak i zaustavila industrijski razvitak u pojedinim općinama.

Stanoviti interesi za ulaganje u izgradnju industrijskih kapaciteta, koji se pojavljuju na području županije u posljednje vrijeme, uglavnom su orijentirani na manje objekte s manjim brojem zaposlenih, s tim da se može očekivati njihovo lociranje na području cijele županije. To bi u narednom razdoblju mogle biti tendencije u industrijskom razvitku koje svakako treba poticati, poglavito ako se radi o općinama u kojima do sada nije lociran niti jedan proizvodni kapacitet ili ih je locirano malo.

Činjenica je da je bez razvoja industrije otežan i razvoj poljoprivrede, a nije realno da turizam kao dio sektora usluga u županiji može riješiti gospodarske probleme.

Prostorne pretpostavke za razvoj gospodarstva, obrtništva i malog poduzetništva osigurane su u gotovo svim većim naseljima naše županije.

Na području Virovitičko-podravske županije poljoprivreda je jedna od važnijih gospodarskih aktivnosti i temelji se na raspoloživim zemljišnim resursima, te povoljnim klimatskim uvjetima.

**IZVJEŠĆE O STANJU U PROSTORU
VIROVITIČKO-PODRAVSKE ŽUPANIJE
za razdoblje 2013-2018. godine**

Osnovne kulture su žitarice i kukuruz sa tendencijom smanjivanja udjela tih kultura a povećavanjem proizvodnje industrijskog bilja (uljena repica, šećerna repa, duhan), ljekovitog bilja, krmnog bilja i osobito povrtnih kultura (paprika, rajčica i sl.) u nizinskom dijelu, te vinove loze i voćarskih kultura u brdskom dijelu županije.

Pored poljoprivredne proizvodnje naglasak je na razvoju stočarstva, kao nerazdvojivog dijela poljoprivrednog ciklusa proizvodnje.

Dugoročna orijentacija razvoja šumarstva sadržana je u punoj valorizaciji šumskih resursa kojima ovaj prostor obiluje. Uz uvođenje racionalnog odnosa između sječe i godišnjeg prirasta, te politike intenzivnog uzgoja i otvaranja šumskih predjela (izgradnja putova), moguće je značajno podići sadašnji ekonomski udio ove grane u ukupnom gospodarstvu. Uz razvoj šumarstva neposredno je vezan i razvoj lovstva, koje na ovom području ima značajne mogućnosti da postane profitabilna djelatnost.

Gospodarske djelatnosti uglavnom su smještene u poduzetničkim zonama, unutar građevinskog područja pojedinih naselja ili kao površine izdvojenih građevinskih područja.

POPIS GOSPODARSKIH ZONA:

GRAD VIROVITICA

1	PODUZETNIČKA ZONA ZAPAD 1	28,53 ha
2	PODUZETNIČKA ZONA ZAPAD 2	77,70 ha
3	PODUZETNIČKA ZONA III (JUG 1)	40,74 ha
4	PODUZETNIČKA ZONA II	8,43 ha
5	PODUZETNIČKA ZONA SJEVER	21,17 ha
6	PODUZETNIČKA ZONA SJEVER 1	30,46 ha
7	PODUZETNIČKA ZONA SJEVER 2	54,39 ha
8	PODUZETNIČKA ZONA ANTUNOVAC	5,3 ha
9	PODUZETNIČKA ZONA ISTOK 1	51,96 ha

GRAD SLATINA

10	PODUZETNIČKA ZONA KUĆANICA-MEDINCI	24,6 ha
11	PODUZETNIČKA ZONA LIPIK	30,0 ha
12	PODUZETNIČKA ZONA MALA PRIVREDA	10,53 ha
13	PODUZETNIČKA ZONA TRNOVAČA	24,0 ha
14	PODUZETNIČKA ZONA TURBINA	13,0 ha
15	PODUZETNIČKA ZONA TURBINA 2	28,9 ha
16	PODUZETNIČKA ZONA TURBINA 3	23,75ha

GRAD ORAHOVICA

17	PODUZETNIČKA ZONA ORAHOVICA	25,43 ha
----	-----------------------------	----------

IZVJEŠĆE O STANJU U PROSTORU
VIROVITIČKO-PODRAVSKE ŽUPANIJE
za razdoblje 2013-2018. godine

18 PODUZETNIČKA ZONA BJELJEVINA ORAHOVIČKA 19,71 ha

OPĆINA CRNAC

19 PODUZETNIČKA ZONA PALIŠTE 12,38 ha

OPĆINA ČAČINCI

20 PODUZETNIČKA ZONA BOĆINE 25,39 ha

21 PODUZETNIČKA ZONA SELIŠTE 8,37 ha

22 PODUZETNIČKA ZONA LIPOVAC 5,00 ha

OPĆINA ČAĐAVICA

23 PODUZETNIČKA ZONA ČAĐAVICA 33,67 ha

OPĆINA GRADINA

24 PODUZETNIČKA ZONA GRADINA 22,17 ha

OPĆINA LUKAČ

25 PODUZETNIČKA ZONA BREZIK-JUG 14,06 ha

OPĆINA MIKLEUŠ

26 PODUZETNIČKA ZONA MIKLEUŠ 4,60 ha

27 PODUZETNIČKA ZONA GAJ MIKLEUŠ 1,97 ha

28 PODUZETNIČKA ZONA BORIK 0,23 ha

OPĆINA PITOMAČA

29 PODUZETNIČKA ZONA KALILO 19,53 ha

30 PODUZETNIČKA ZONA KLAS 15,62 ha

31 PODUZETNIČKA ZONA RAKITKA I 13,08 ha

32 PODUZETNIČKA ZONA RAKITKA II 3,36 ha

33 PODUZETNIČKA ZONA RAKITKA III 1,98 ha

34 PODUZETNIČKA ZONA RAZLEV I 7,64 ha

OPĆINA NOVA BUKOVICA

35 PODUZETNIČKA ZONA TOPOLAK 29,26 ha

OPĆINA SOPJE

36 PODUZETNIČKA ZONA GORNJE PREDRIJEVO 4,81 ha

**IZVJEŠĆE O STANJU U PROSTORU
VIROVITIČKO-PODRAVSKE ŽUPANIJE
za razdoblje 2013-2018. godine**

37	PODUZETNIČKA ZONA NOVAKI 1	10,98 ha
38	PODUZETNIČKA ZONA NOVAKI 2	5,29 ha

OPĆINA SUHOPOLJE

39	PODUZETNIČKA ZONA ODBOJ JUG	23,24 ha
40	PODUZETNIČKA ZONA BJELJEVINA-SUHOPOLJE	11,99 ha

OPĆINA ŠPIŠIĆ BUKOVICA

41	PODUZETNIČKA ZONA ŠPIŠIĆ BUKOVICA	8,3 ha
42	PODUZETNIČKA ZONA HRASTJE	11,96 ha
43	PODUZETNIČKA ZONA BEREK	8,85 ha

OPĆINA VOĆIN

44	PODUZETNIČKA ZONA VOĆIN	28,68 ha
----	-------------------------	----------

OPĆINA ZDENCI

45	PODUZETNIČKA ZONA DUGA MEĐA	26,65 ha
----	-----------------------------	----------

Općenito se može reći da stupanj razvijenosti gospodarstva predstavlja kvalitetan temelj za budući razvoj gospodarskih djelatnosti na ovom prostoru.

Grad Virovitica u pogledu funkcije rada ima vrlo izražen gravitacijski utjecaj na ostale dijelove područja županije, a prema svim pokazateljima, ovaj utjecaj središnjeg naselja zadržat će se i u budućem razdoblju. Gradovi Slatina, Orahovica i naselje Pitomača imaju svoj gravitacijski utjecaj, što će se također zadržati i u budućem razdoblju.

Ostala naselja orijentirana su gotovo isključivo na poljoprivrednu proizvodnju. Budući da se nalaze na relativno kvalitetnim i ekološki sačuvanim tlima poljoprivredna će djelatnost i dalje predstavljati glavnu osnovicu za gospodarski razvitak ovih naselja.

Turizam

Prirodne uvjete za razvitak turizma na području Virovitičko-podravске županije čine prostrana loвна područja s bogatim fondom divljači, rijeka Drava i njene pritoke te brojni ribnjaci i akumulacije s mogućnošću ribolovnog i različitih oblika rekreacijskog turizma, vinorodna područja te brojna šumska i planinska područja pogodna za različite oblike izletničkog, rekreacijskog, seoskog i planinskog turizma, bogato kulturno-povijesno nasljeđe s brojnim kulturno-povijesnim spomenicima kao i geoprometni položaj Županije s mogućnošću značajnijeg razvitka tranzitnog turizma.

Virovitičko-podravsku županiju karakterizira prije svega rijeka Drava koja većim dijelom svog toka čini prirodnu granicu s Mađarskom, prostrana ravnica te brdsko planinski predjeli osobito Papuka. Oni sami po sebi čine različite ekosustave. Područje duž toka rijeke Drave u dužini od 72,5 km nalazi se u sastavu UNESCO prekograničnog Rezervata biosfere Mura - Drava – Dunav, a na Papuku je ustanovljen Park prirode Papuk – UNESCO svjetski geopark. Ova prva slika županije popunjava se s nizom različitih detalja. Ovdje se čuje i „kaj“ i „što“. Turističkom promocijom županije bavi se TZ VPŽ u suradnji s šest lokalnih TZ-a u Orahovici, Čačincima, Slatini, Suhopolju, Virovitici i Pitomači. One su aktivni sudionici svih turističkih događanja u cijeloj županiji.

Virovitičko-podravска županija smještena je na spoju Podravine i Slavonije. Na njenom području nalazi se niz prirodnih i izvedenih atraktivnih područja i lokaliteta. U Parku prirode Papuk – UNESCO svjetskom geoparku unutar kojeg se nalaze ostaci nekoliko srednjovjekovnih gradova, među kojima se svojom monumentalnošću ističe Ružica grad, geomorfološki spomenik prirode Rupnica i Park šuma Jankovac. Na području UNESCO prekograničnog Rezervata biosfere Mura - Drava – Dunav uspostavlja se posjetiteljska infrastruktura i oblikuju se različiti sadržaji zasnovani na iznimnoj bioraznolikosti. Informativno – edukativni centar ‘Dravska priča’ u Noskovačkoj Dubravi predstavlja jedan od naj sadržajnih posjetiteljskih centara u cijeloj Republici Hrvatskoj, a posjetiteljska i sadržajna infrastruktura uspostavlja se i osobito atraktivnom području Križnice. Crkva Pohodaenja Blažene Djevice Marije u Voćinu predstavlja izniman lokalitet sakralno – kulturno – turističke ponude. U Virovitici u Franjevačkom samostanu Samostanski muzej čuva tisuće vrijednih predmeta – slika, skulptura, crkvenog posuđa, ruha, namještaja i bogatu biblioteku. Unutrašnjost virovitičke crkve Sv. Roka predstavlja jednu od najistaknutijih baroknih cjelina kontinentalne Hrvatske. Zavičajni muzej u Slatini također predstavlja osobitost u kulturno-turističkom kontekstu zbog originalnog muzeološkog koncepta kojim se interpretiraju vrijedni sadržaji. Na području županije u posljednjih nekoliko godina obnavlja se kulturna, povijesna, graditeljska i hortikulturna baština koja se izravno ili neizravno stavlja u funkciju turizma. Izvanredni primjeri te tendencije su Palača i dvorac Pejačević u Virovitici, kurija Janković i Kapeli Dvoru, dvorac Janković u Suhopolju i ljetnikovac plemićke obitelji Drašković u Noskovačkoj Dubravi s pripadajućim parkovima i perivojima. Na istočnom dijelu županije smješten je grad Orahovica, koji zbog svog smještaja podno Papuka, relativne izoliranosti, povijesne priče o Ružici gradu te popularnog izletišta Orah na kojemu je smješteno „Orahovačko jezero“ predstavlja značajan potencijal za razvoj turizma. Kao turistički vrlo perspektivna su i područja Bilogore i nizinsko područje između Drave, Papuka, naročito u smislu eno –gastro turizma i različitih oblika seoskog turizma. Na području cijele županije uspostavljena je mreža od približno 700 km označenih biciklističkih staza koje su podijeljene u dvadesetak tematskih ruta. Razvoj cikloturizma prati i razvoj ukupne cikloturističke infrastrukture. Fauna ptica na području Virovitičko-podravске županije je izuzetno bogata. Od ukupno 402 vrste ptica evidentiranih u Hrvatskoj na području UNESCO prekograničnog Rezervata biosfere Mura – Drava – Dunav u Virovitičko-podravskoj županiji zabilježeno ih je 116, a na području UNESCO svjetskog geoparka – Parka prirode Papuk 107 vrsta.

**IZVJEŠĆE O STANJU U PROSTORU
VIROVITIČKO-PODRAVSKE ŽUPANIJE
za razdoblje 2013-2018. godine**

Neke od najvažnijih ptičjih vrsta u nizinskom području i području uz rijeku Dravu su: veliki kormoran, čaplja danguba, velika bijela čaplja, crna roda, bijela roda, čaplja žličarka, modrovoljka, vodomar. Inventarizacijom staništa pčelarica utvrđeno je postojanje devet aktivnih kolonija s 350 – 400 parova. Najveća ptica grabljivica je orao štekavac, koja je strogo zaštićena, a praćenjem je ustanovljeno da se 10 parova gnijezdi na području Virovitičko-podravske županije. Populacija bregunica najbrojnija je na područjima uz rijeku Dravu gdje gnijezda kopaju u okomitim i pjeskovitim obalama. Od ukupno 107 vrsta ptica koje nastanjuju područje Papuka, njih 52 su šumske ptice što znači da najveći dio svoje hrane i mjesto za gniježđenje pronalaze u šumama. Najbrojnije gnjezdarike svih šuma su zebe i crvendaći. Na Papuku se gnijezdi i velika populacija goluba dupljaša. Papuk je uz Kalnik jedino poznato gnjezdilište patuljastog orla u Hrvatskoj. Planinski djetlić, kreja i kraljići su planinske vrste ptica kojima je Papuk izolirano gnjezdilište u kontinentalnoj Hrvatskoj. Najveći potencijali za razvoj turizma nalaze se na području općine Voćin. Uz već spomenutu Rupnicu kao prvi hrvatski geološki spomenik prirode, Voćin je zahvaljujući Gospinom Svetištu postao duhovno središte biskupije kojeg godišnje posjeti 60000 hodočasnika. Crkva Pohođenja Blažene Djevice Marije sagrađena u 15. stoljeću i predstavlja impresivan primjer gotičke arhitekture izvan urbanih središta. Nakon što je tijekom Domovinskog rata uništena, u potpunosti je obnovljena 2011. godine. Unutrašnjost crkve ukrašena je djelima najistaknutijih suvremenih hrvatskih autora. Crkva je okružena prostranim parkom - arboretumom s biljnim vrstama koje potječu sa 5 kontinenata.

Prirodne resurse za razvoj turizma čine prije svega zaštićene prirodne vrijednosti, kao i one planirane za zaštitu temeljem prostornih planova, budući da su ti prostori već prepoznati kao posebno vrijedni, odnosno čine okosnicu sadržaja koje je moguće ponuditi.

Prirodne vrijednosti su dijelovi prirode koji zavređuju posebnu zaštitu radi očuvanja biološke i krajobrazne raznolikosti, radi svoje osjetljivosti, radi znanstvenog, kulturološkog, estetskog, obrazovnog, gospodarskog ili drugog javnog interesa.

Na području županije nalaze se brojni ribnjaci koji, pored komercijalne uloge za uzgoj slatkovodnih riba, imaju mogućnosti za razvoj ribolovnog turizma. Ribnjak u mjestu Grudnjak na predjelu Zdenaca osnovao je poznati veleposjednik Gutman, a ujedno je i državno lovište. Ribnjak je površine 1.020 ha. Na području grada Virovitice smještena su Virovitička jezera, niz od devet bivših ribnjaka, s poučnom i planinarskom stazom. Ova područja obiluju mnogobrojnim ptičjim vrstama te su pogodna za tematsko promatranje ptica. Područje Virovitičkih jezera bogato je autohtonim biljnim vrstama (hrast kitnjak, srebrnasta lipa, prašumska stabla bukve...) kao i rijetkim i zaštićenim biljnim i životinjskim vrstama (mekana veprina, crna roda, vidra...) te arheološkim nalazima iz 4. stoljeća. Na području općine Pitomača postoje dva umjetna ribnjaka na kojima se odvija sportski ribolov i koji ulaze u ribolovne vode na pitomačkom području. To su Šoderana u Pitomači i Bara u Starom Gracu. Na području općine Gradina uz rijeku Dravu nalaze se jezero Liman u Detkovcu površine 18,50 ha te Neteča površine od 34,51 ha u čijem su sklopu uređeni ribička staza i ribički dom. Zatim se tu nalazi bara Dravica površine 17,19 ha i bara u Budakovcu s površinom od 59,25 ha na kojoj se godinama zadržavaju labudovi kao obilježje ovog kraja.

U županiji je aktivno 29 sportsko-ribolovnih udruga, članica Sportsko-ribolovnog saveza Virovitičko-podravske županije, koji pored svog hobija obavljaju i poribljavanje prostora. Ribolovna društva su nadležna za izdavanje ribolovnih dozvola. Ovi resursi su temelj ribolovnog turizma.

Na području županije postoji 21 zajedničko županijsko i 13 državnih lovišta koja su bogata visokom i niskom divljači (jelen, srneća divljač, divlja svinja, fazan, prepelica), a brojna je i druga divljač poput

divlje mačke, čaglja, kune bjelice i zlatice, jazavca i sl. Lovišta također predstavljaju snažan resurs za razvoj turizma županije.

Sva se lovišta nalaze u okruženju izuzetnih prirodnih ljepota, gotovo netaknutih šuma, čistih rijeka, jezera i ribnjaka, a sa svojim fondom divljači svrstavaju se među najbogatija u Hrvatskoj. Nizinska lovišta prate tok rijeke Drave, dok su brdska lovišta smještena na obroncima Papuka. Lovišta su zanimljiva i za turističku šetnju i branje šumskih plodina i to jagoda, malina, borovnica, lješnjaka i raznih vrsta ljekovitih trava. Krovna lovna organizacija koja objedinjuje sve lovačke udruge i u kojoj je moguće dobiti sve informacije u svezi uvjeta lova na našem području je Lovački savez Virovitičko-podravske županije.

Osim zaštićenih i planiranih za zaštitu prirodnih vrijednosti, za razvoj turizma značajni su i kultivirani krajolici, osobito kultura vinograda i voćnjaka te bogatstvo šuma s obiljem životinjskog fonda. Poznate su vinarije Orahovica i Slatina koje sa svojim rafiniranim vinima i uređenim vinogradima pružaju odlične uvjete za razvoj vinskog turizma. U Slatini je sve do 1912. godine radila tvornica pjenušavog vina „Shaumburg-Lippe“ pa oživljavanje ove proizvodnje predstavlja svojevrsnu atrakciju vinskog sektora. Ovaj spoj razvoja vinogradarstva koje je izuzetno jako u Orahovici, a koja obiluje vinogradima na posebno izabranim položajima zasađenim izuzetno kvalitetnim sortama vina, potrebno je povezati sa sektorom turizma. U Orahovici se nalazi i stari vinski podrum iz 19 st. koji je u funkciji čuvanja najkvalitetnijih vina. I u zapadnom dijelu županije, na obroncima Bilogore, značajna su područja s razvijenim vinogradarstvom pa je poznata proizvodnja vina u Vukosavljevici, općina Špišić Bukovica. Suhopolje ima također dugu tradiciju proizvodnje vina o čemu svjedoči stari vinski podrum, izuzetne arhitektonske građe još iz vremena grofa Jankovića u blizini njegovog dvorca. Područje općine Pitomača obuhvaća obronke Bilogore koja su izuzetno pogodna za razvoj vinskog turizma. Ondje se trenutno provodi projekt vinske ceste koji je u fazi realizacije dijela infrastrukture odnosno rekonstrukcije i modernizacije putova, osobito područje Aršanj i Otrovanski breg. Za ovo područje potrebno je raditi na dobivanju administrativne oznake pitomačkog vinogorja.

Burna povijest Slavonije uzrokom je što danas ovaj prostor predstavlja pravo bogatstvo povijesne i kulturne baštine od neolitika do razdoblja baroka, klasicizma i drugih stilskih obilježja graditeljstva i umjetnosti.

Od 9. do 13. stoljeća ojačao je u Hrvatskoj feudalni sustav s poznatim sjedištima župa i županija te iz tog razdoblja nalazimo primjere predromaničkih kulturnih objekata, potom doba romanike (12. st.), gotike (13. do 16. st.) s uznapredovanim gospodarstvom i urbanizacijom kada se grade sjajni dvorci, fortifikacije i palače. Posebno je vrijedno istaknuti iz tog razdoblja gotičku crkvu Blažene Djevice Marije u Voćinu, izgradnju pavlinskog samostana i crkve u Špišić Bukovici, franjevačke crkve u Virovitici i vebne utvrde Ružice grada u blizini Orahovice.

Na području Virovitičko-podravske županije tijekom godine održava se oko tisuću manifestacija i programa različitog karaktera i tradicije. Neke od njih uspjele su nadrasti lokalni karakter i razvile su se u prvorazredne regionalne i međunarodne programe koji znatno obogaćuju turističku ponudu.

Za područje Virovitičko-podravske županije osnovana je Turistička zajednica Virovitičko-podravske županije čije su članice Turističke zajednice gradova Virovitice, Slatine i Orahovice te općina Pitomača, Čačinci i Suhopolje.

4. Opremljenost prostora infrastrukturom od značaja za Virovitičko-podravsku županiju

Razvoj infrastrukture planiran je u skladu s prostornim razvojem i potrebama stanovništva, vodeći maksimalno računa da bude povezana u jedinstveni infrastrukturni sustav na području Republike Hrvatske, osobito kada se radi o javnoj infrastrukturi državne i regionalne razine iz područja prometa, energetike, elektroničkih komunikacija, vodoopskrbe i odvodnje.

ENERGETSKI SUSTAV

Elektroenergetika

Elektroenergetski sustav dimenzioniran je na bazi normativa i potreba stanovništva i gospodarstva uz osnovnu pretpostavku da svako domaćinstvo mora imati mogućnost priključka na električnu energiju Republike Hrvatske.

Osnovne djelatnosti na području elektroenergetike su proizvodnja, prijenos i distribucija električne energije.

Prijenosna mreža

Elektroenergetski prijenosni sustav sastoji se od prijenosne mreže naponske razine 110 kV, 220 kV i 400 kV i transformatorskih postrojenja u nadležnosti prijenosnih područja Osijek i Zagreb.

Prostorom Virovitičko-podravске županije prolaze postojeći dalekovodi (DV) prijenosne mreže sa transformatorskim postrojenjima (TS)

- Dalekovod 110 kV Virovitica- Slatina - Našice
- Dalekovod 110 kV Virovitica-Daruvar
- TS 110/35 kV Virovitica 2
- TS 110/35 Slatina

Distribucijska mreža

Distribucijskom mrežom razvod se vrši 35 kV dalekovodima i 10 kV vodovima do mjesnih TS10/0,4 kV od kojih se dalje vrši NN razvod po domaćinstvima.

Objekti distribucijske mreže dalekovodi i trafostanice naponske razine 35 kV i 10 kV u nadležnosti su sljedećih operatora distribucijskog sustava.

- HEP ODS Elektra Virovitica, obuhvaća Grad Viroviticu, Općine Gradinu, Lukač, Spoje i Suhopolje
- HEP ODS Elektra Virovitica, Pogon Slatina, Obuhvaća Grad Slatinu, općine Čađavicu, Novu Bukovicu, Mikleuš i Voćin
- Elektroslavonija Osijek, pogon Orahovica, obuhvaća Grad Orahovicu, Općine Zdenci, Crnac, Čačinci i Zdenci. Duljina izgrađenih elektroopskrbnih 10 kV vodova je 213 km.
- HEP ODS Elektra Koprivnica, Pogon Đurđevac, obuhvaća općinu Pitomača, na čijem je području duljina elektroopskrbnih 10 kV vodova 90,25 km.

Postojeću distribucijsku mrežu na području Županije čine sljedeći dalekovodi i trafostanice

- Dalekovod 35 kV Virje-Kladare-Špišić Bukovica-Virovitica (postojeći)
- Dalekovod 35 kV Virovitica-Suhopolje (postojeći),
- Dalekovod 35kV Virovitica- Rušani (postojeći)- Suhopolje
- Dalekovod 35 kV Slatina-Čađavica-Donji Miholjac
- Dalekovod 35 kV Slatina II-Vaška-crpna stanica (postojeći)

**IZVJEŠĆE O STANJU U PROSTORU
VIROVITIČKO-PODRAVSKE ŽUPANIJE
za razdoblje 2013-2018. godine**

- TS 35/10 kV Kladare,
- TS 35/10 kV Špišić Bukovica,
- TS 35/10 kV Virovitica (4x),
- TS 35/10 kV Suhopolje,
- TS 35/10 kV Slatina,
- TS 35/10 kV Voćin,
- TS 35/10 kV Čačinci
- TS 35/10 kV Orahovica

Električna energija se distribuira u naseljima 10 kV vodovima. U naseljima su izvedene transformatorske stanice 10/0.4 kV od kojih se vodi niskonaponski razvod do potrošača.

U prostoru Virovitičko-podravske županije rezervirani su koridori za izgradnju planiranih dalekovoda i transformatorskih postrojenja prijenosne mreže

Planirani dalekovodi prijenosne mreže

- DV 400 kV koridor planiranog DV 2x400 (220) Žerjavinec-Ernestinovo (dionica: Koprivnica-Krmdija)
- DV 110 kV TS Virovitica - TS Barcs (R. Mađarska)
- DV 2x110 kV TS Slatina- TS Donji Miholjac –
- Priključni DV 2x110 kV TS Virovitica 2 na postojeći - DV 110 kV-TS Virovitica – TS Daruvar
- DV 2x110 kV TS Virje - (TS Pitomača) - TS Virovitica,

Planirana transformatorska postrojenja prijenosne mreže:

- ZS 110/10(20) kV Vereš
- TS 110/35/10 kV Slatina-TS 35/10 kV Čađavica;

Planirani koridori distribucijske mreže na prostoru Županije su:

Planirani dalekovodi distribucijske mreže

- DV 35 kV TS Rušani- TS Suhopolje
- DV 35 kV TS Slatina-TS Čađavica-TS Donji Miholjac
- DV 35 kV (Novi Gradac-Detkovac) - crpna stanica

Planirana transformatorska postrojenja distribucijske mreže:

- DV 35 kV: TS 110/35/10 kV Virovitica-TS 35/10 Rušani;
- TS 35/10 Rušani-TS 35/10 kV Suhopolje;
- TS 110/35/10 kV Slatina-TS 35/10 kV Čađavica;
- TS 35/10 Čađavica-TS 110/35/10 kV Slatina
- TS 35/10 kV kod Rušana, Čađavice i Mikleuša
- TS 35/10 kV kod Vaške
- TS 35/10 kV kod Novog Gradeca

Plin

Opskrba zemnim plinom planirana je na bazi prostornog razmještaja i potreba stanovništva, a na osnovu normativa potrošnje. Osnovni kapaciteti su dimenzionirani tako da je omogućena opskrba naselja.

Na području Virovitičko-podravske županije magistralna plinska mreža u nadležnosti je tvrtke PLINACRO d.o.o. Zagreb, a distribucijska plinska mreža u nadležnosti PLIN VTC d.o.o. Virovitica, HEP PLIN d.o.o. PU Slatina, PAPUK PLIN d.o.o. Orahovica i PLINCOM d.o.o. Pitomača.

**IZVJEŠĆE O STANJU U PROSTORU
VIROVITIČKO-PODRAVSKE ŽUPANIJE
za razdoblje 2013-2018. godine**

Plinoopskrbni sustav Županije sastoji se od magistralne i distribucijske plinske mreže, te MRS-ova, kojih na području županije ima 9 (Pitomača, Đolta, Virovitica, Suhopolje, Sladojevcima, Slatina, Čađavica, Čačinci, Orahovica). Od navedenih MRS-a one u Đolti i Sladojevcima izvedene su za priključenje velikih industrijskih potrošača direktno na magistralnu mrežu veledistributera, dok oko svih ostalih MRS-a postojeći razvod obuhvaća široku i javnu potrošnju. **Magistralni plinovodi** koji prolaze prostorom Županije su: Budrovac-Donji Miholjac DN 450/50, Virovitica-Kutina DN 500/50, magistralni plinovod MRS Koprivnica- MRS Suhopolje, DN 250/50, dionica PČ Virovitica-MRS Suhopolje, Pepelana-Suhopolje DN 150/50, Đurđenovac – Čačinci DN 100/50. **Spojni plinovodi** na području Županije su spojni plinovod BIS Otrovaneć-MRS Pitomača DN 80/50, spojni plinovod za MRS Đolta, spojni plinovod za MRS Viroviticu – zapadni DN 150/50, spojni plinovod za MRS Viroviticu – istočni DN 150/50, spojni plinovod za MRS Sladojevcima, spojni plinovod za BIS Bakić – MRS Podravska Slatina DN 150/50, spojni plinovod za MRS Orahovica DN 100/50, priključni plinovod Obradovci I DN 80/50, priključni plinovod Obradovci III DN 80/50.

Oznake: MRS – mjerno redukcijaska stanica, PČ-plinski čvor, MRČ – mjerno redukcijaski čvor, BIS – blokadno ispuhivačka stanica, DN – promjer plinovoda u mm/radni tlak plinovoda u barima

Zbog povećanih potreba planirana je izgradnja novih magistralnih plinovoda Budrovac-Donji Miholjac (75 bara), Sotin – Mursko-Središće (1000 bara) i Slatina-Velimirovac (50 bara), a zbog strateškog položaja kroz Županiju planira se izgradnja plinovoda za međunarodni transport plina.

Zbog topografije terena nizinski dio je vrlo pogodan za izgradnju plinske mreže od mjesta napajanja do najudaljenijih naselja, dok brdski dio područja Županije, koji je nerazvijeniji karakterizira i mali broj potencijalnih korisnika, te će daljnji razvoj plinske mreže ovisiti o mogućnostima financiranja njene izvedbe, odnosno opravdanosti njenog izvođenja.

PROMETNI SUSTAV

Cestovni promet

Koncepcija razvoja cestovne mreže usmjerena je na modernizaciju postojeće cestovne mreže sa ciljem povećanja protočnosti i sigurnosti prometa, te na izgradnju novih brzih prometnica kojima bi se brže i kvalitetnije ovo područje povezalo sa ostalim dijelovima Hrvatske.

Mrežu cesta na području Virovitičko-podravske županije čine državne ceste D2, D5, D69, D34, D314 i D538, te više županijskih, lokalnih i ostalih cesta, a izgradnjom obilaznica oko gradova Virovitica i Slatine rasterećena su gradska središta.

Međunarodna povezanost prema Republici Mađarskoj omogućena je preko cestovnih graničnih prijelaza Terezino Polje (međunarodni prijelaz I kategorije) i pogranični prijelaz Sopje.

Gospodarski razvoj Države, pa tako i Virovitičko-podravske županije oslanja se na ubrzani razvoj cestovnog prometa pa je stoga prioritetna obveza izgradnja brze ceste čvorište Vrbovec – Bjelovar – Virovitica – GP Terezino Polje, brze ceste D-2 (Ormož) – Otok Virje – Varaždin – Virovitica – Osijek – GP Ilok i D-5 Virovitica – Veliki Zdenci – granica BiH i priključni pravac Veliki Zdenci – Daruvar – Kutina.

Željeznički promet

Željeznička mreža tradicionalno je prisutna na području Virovitičko-podravske županije. Dominantan željeznički smjer je istok-zapad kojim prolazi trasa željezničke pruge R202 od značaja za regionalni

promet pravac Varaždin – Koprivnica –Virovitica – Osijek – Dalj i transverzalni smjer trasa željezničke pruge L205 od značaja za lokalni promet, pravac Banova Jaruga – Daruvar – Pčelić odvojnica (rasputnica) sa željezničkim kolodvorima Orahovica, Čačinci, Slatina, Cabuna, Suhopolje, Virovitica, Špišić Bukovica, Pitomača i željezničkim postajama Nova Bukovica, Sladojevci, Bistrica, Pčelić, Mikleuš, Virovitica-Grad, Vukosavljevica (pruga Dalj-Varaždin, dionica Feričanci-Kloštar), te Pivnica, Pepelana i Pčelić (pruga Banova Jaruga –Pčelić, dionica Pivnica-Pčelić).

Koncepcija razvoja željezničkog prometa zasnovana je na postojećoj mreži željezničkih pruga uz zahvate na modernizaciji sa ciljem povećanja propusne moći i sigurnosti prometa.

U okviru razvoja željezničke mreže potrebno je razmotriti ponovno uspostavljanje željezničke pruge Virovitica-Barcs, te izgradnju željezničkog mosta preko Drave.

POŠTA

Središte pošta Virovitica objedinjuje poštanski promet za cijelu Virovitičko-podravsku županiju i sve poštanske pošiljke za druga poštanska središta ili inozemstvo dostavlja u Poštansko središte Bjelovar.

Polazeći od pretpostavke da je HP promet jedan od bitnih pretpostavki za razvoj svih aktivnosti na jednom području, te da njegovo učešće raste sa razvojem društva, dugoročni ciljevi razvoja HP mreže su slijedeći:

- da se cjelokupno stanovništvo obuhvati dnevnom dostavom pošiljki
- da se modernizira promet i dostava pošiljki
- da se osigura planirani razmještaj osnovnih poštanskih jedinica–poštanskih ureda

ELEKTRONIČKE KOMUNIKACIJE

Elektroničke komunikacije u nepokretnoj mreži

Na području Županije djeluje Telekomunikacijski centar Virovitica koji putem AXE centrala u Virovitici i Slatini obnaša telekomunikacijski promet za cijelu Županiju. Izgradnjom mjesnih telefonskih mreža većeg kapaciteta od broja domaćinstava stvorena je dobra osnova da svako domaćinstvo i pravna osoba ima mogućnost postati korisnik telekomunikacijskih usluga.

Telefonski razvodi su uglavnom izvedeni podzemnim TK kabelima uvučenim u distributivnu telefonsku kanalizaciju DTK, kroz koju su provedeni i optički kabeli, kao i CATV mreža.

Elektronička komunikacijska infrastruktura u nepokretnoj mreži na području Grada i dalje će se razvijati sukladno potrebama i razvoju tehnologije.

Elektroničke komunikacije u pokretnoj mreži

Za područje Županije izrađen je "Zajednički plan razvoja pokretne komunikacijske infrastrukture" koji kroz mrežu građevina elektroničke pokretne komunikacije, omogućuje osiguravanje nužnih preduvjeta za izgradnju elektroničke komunikacijske infrastrukture, odnosno samostojećih antenskih stupova.

Na području Virovitičko-podravске županije nalazi se ukupno 56 baznih postaja na 49 lokacija, od toga 27 antenskih stupova u vlasništvu operatora javnih komunikacijskih mreža VIPnet, Tele2 i HT, 3 antenska stupa ostalih infrastrukturnih operatora i 18 antenska prihвата na postojećim objektima.

KOMUNALNA INFRASTRUKTURA

Komunalna infrastruktura su građevine namijenjene opskrbi pitkom vodom, odvodnji i pročišćavanju otpadnih voda, održavanju čistoće naselja, sakupljanju i obradi komunalnog otpada, te ulična rasvjeta, tržnice na malo, groblja, krematoriji i površine javne namjene u naselju.

Komunalna infrastruktura održava se komunalnim djelatnostima, koje se obavljaju kao javna služba, a usluge koje pružaju u obavljanju tih djelatnosti od općeg su interesa

Na području Županije, komunalne djelatnosti obavljaju sljedeće javne službe:

- VIRKOM d.o.o. za javnu vodoopskrbu, odvodnju i pročišćavanje otpadnih voda, Virovitica - obuhvaća Grad Viroviticu, Općine Suhopolje, Gradinu, Lukač i Špišić Bukovicu
- FLORA VTC d.o.o. za obavljanje komunalnih djelatnosti, Virovitica,
- POSLOVNI PARK VIROVITICA d.o.o. za obavljanje uslužnih djelatnosti, Virovitica
- KOMRAD d.o.o. za vodne djelatnosti, Slatina - obuhvaća Grad Slatinu, Općine Sopje, Nova Bukovica i Čađavica
- SLATINA KOM d.o.o. za komunalne djelatnosti, Slatina,
- PAPUK d.o.o. za obavljanje komunalnih djelatnosti, Orahovica – obuhvaća Grad Orahovicu, Općine Čačinci, Zdenci i Crnac
- VODA d.o.o. za obavljanje djelatnosti javne vodoopskrbe i javne odvodnje, Orahovica
- Komunalno Pitomača d.o.o., Pitomača
- VODAKOM d.o.o. za javnu vodoopskrbu i javnu odvodnju, Pitomača

Vodoopskrba

Na području Virovitičko-podravske županije veći vodoopskrbni sustavi su Virovitički, Slatinski i Orahovački, manji lokalni vodoopskrbni sustavi Pitomača i Voćin, te nešto sustava lokalnog tipa sa kaptazom gorskih izvora.

Prema planu razvitka cilj je povezivanje u regionalni vodoopskrbni sustav Slavonska Podravina, koji se prostire od Pitomače do Donjeg Miholjca i Našica. Okosnicu ovoga sustava čini pet crpilišta, od kojih tri sa područja županije „Bikana/Korija“ (Grad Virovitica), „Medinci“ (Grad Slatina), „Fatovi/Klanac“ (Grad Orahovica), te Velimirovac“ i „Donji Miholjac“ sa područja Osječko-baranjske županije i magistralni cjevovodi koji ih povezuju.

Vodoopskrbni sustav Virovitica bazira se na crpilištu Bikana, kapaciteta 390 l/s, te kapacitetom prerade od 160 l/s; postojećoj vodospremi Milanovac i planiranoj vodospremi „Pčelić“, pokriva Grad Viroviticu sa svim naseljima te sva naselja u općinama Špišić Bukovica, Lukač, Gradina i Suhopolje. Ovaj sustav je najveći sustav u županiji, kako po kapacitetima izvorišta, tako i po razvijenosti vodoopskrbne mreže. Izgrađeno je 424.732 km magistralne mreže i 241.079 km sekundarne mreže.

Vodoopskrbni sustav Slatina bazira se na zahvatu iz crpilišta Medinci kapaciteta 99 l/s, postojećoj vodospremi „Slatina“ ($V=1.000 \text{ m}^3$), te planiranoj vodospremi Slatina opskrbljuje sva naselja Grada Slatine, osim prigradskih naselja Ivanbrijeg, te naselja općina Sopje, Čađavica, Mikleuš i Nove Bukovice, kao i Općinu Podravska Moslavina u Osječko-baranjskoj županiji

Vodoopskrbni sustav Orahovica bazira se na crpilištu Fatovi - kapaciteta 21 l/s, crpilištu Klanac, izvorištu Tisovac - kapaciteta 14 l/s, crpilištu Toplica - kapaciteta 3 l/s i), vodospremi „Albus“ ($V=500 \text{ m}^3$) i vodospremi „Prosište“, a kojim se opskrbljuju naselja Grada Orahovice i naselja u općinama Zdenci, Čačinci i Crnac, pri čemu je vodovodna mreža izvedena u Gradu Orahovici, osim u naseljima Gornja Pištana i Kokočak, u svim naseljima Općine Crnac i općine Zdenci, te u naseljima Čačinci, Paušinci i Bukvik (Općina Čačinci)

Vodoopskrbni sustav Pitomača bazira se na vodocrpilištu Lisičine, kapaciteta 25 l/s i vodospremi Sedlarica ($V=1000 \text{ m}^3$, a kojim su obuhvaćena i pokrivena vodovodnom mrežom sva naselja Općine, osim prekodravskog naselja Križnica

Vodoopskrbni sustav Voćin, sa kaptazom izvora Sobunar kapaciteta oko 17 l/s. kojom su obuhvaćena i pokrivena vodovodnom mrežom sva naselja u općini osim naselja Dobrić, Đuričić, Gornji Meljani, Lisičine, Rijenci, Sekulinci i Popovac.

Ostali vodoopskrbni sustavi lokalnog tipa postoje u Donjoj Pištani i Duzluku gdje je izvršena kaptaža gorskih izvora.

Voda je osigurana za gotovo sva gradska i općinska središta. Od ukupno 188 naselja, njih 172 odnosno 91% je pokriveno vodoopskrbom. Razlike su vidljive prvenstveno u priključenosti na vodoopskrbni sustav koja u većim gradovima iznosi i do 99%, do je u nekim ruralnim sredinama 6%.

Na području Virovitičko – podravske županije ukupno je izvedeno 1337,63 km vodoopskrbne mreže.

Bogatstvo podzemnih voda i razvoj vodocrpilišta osigurati će zahtjeve županije za pitkom vodom, ali i pružiti mogućnost razvitka vodoopskrbe izvan granica Županije.

Odvodnja otpadnih voda

Stanje odvodnje i pročišćavanja otpadnih voda ne zadovoljava potrebe svih stanovnika Virovitičko-podravske županije.

Javna odvodnja postoji u gradovima Virovitici, Slatini i Orahovici, Pitomači, Lukaču, Suhopolju i Špišić Bukovici, u fazi izgradnje u općinama Čačinci, Čađavica; Gradina, Nova Bukovica, Voćin i Zdenci, a u općinama Crnac, Mikleuš i Sopje ne postoji sustav javne odvodnje.

Na području Virovitičko – podravske županije ukupno je izvedeno 357,25 km mreže za odvodnju otpadnih voda.

Uz postojeće sustave odvodnje u gradovima i prigradskim naseljima, trenutno su u tijeku ishođenje akata za građenje ili su započeti radovi na izgradnji sustava odvodnje na područjima općina Pitomača, Špišić Bukovica, Lukač, Suhopolje i Gradina, rekonstrukcije postojećeg sustava odvodnje Grada Slatine s prigradskim naseljima Medinci, Sladojevci, Kozice, Bakić, Markovo i Novi Senkovac te općina Zdenci i Čačinci.

Dio naselja odvodnju otpadnih voda rješavaju pojedinačnim „sabirnim“ ili „septičkim“ taložnicama, te time značajno ugrožavaju kvalitetu površinskih i podzemnih voda. Oborinske vode se uglavnom odvođe otvorenim kanalima ili cestovnim jarcima u najbliže vodotoke.

Iz svega navedenog proizlazi da je javna odvodnja organizirana u gradovima i prigradskim naseljima dok ruralni dijelovi i manja naselja uglavnom nemaju sustav javne odvodnje.

Od svih infrastrukturnih objekata, kanalizacija s pripadajućim uređajima za pročišćavanje je najmanje izgrađena, a najzahtjevnija je po sredstvima i tehničkim elementima.

S ciljem dostupnosti javne odvodnje što većem broju stanovništva na području Županije osnovane su aglomeracije, koje obuhvaćaju područja na kojem su stanovništvo i gospodarske djelatnosti dovoljno koncentrirani da se komunalne otpadne vode mogu prikupljati i odvoditi do uređaja za pročišćavanje otpadnih voda ili do krajnje točke ispuštanja u prijemnik organizirani su u aglomeracije

Aglomeracija Virovitica obuhvaća Grad Viroviticu i naselja u obuhvatu Grada Virovitice (Korijska, Golo Brdo, Podgorje, Sveti Đurađ, Milanovac, Rezovac), zatim naselje Špišić Bukovica, i naselje Brezik (u sastavu Općine Lukač) sa spojem na UPOV Virovitica.

Postojeća kanalizacijska mreža Grada Virovitice je izgrađena kao sustav mješovite kanalizacije u koju se ispuštaju otpadne i oborinske vode. Prije ispuštanja u recipijent, otpadna voda prolazi kroz uređaj za pročišćavanje otpadnih voda, koji je izgrađen u sklopu Tvornice šećera Viro d.d., gdje se provodi i tretman biološkog pročišćavanja II stupnja. Kapacitet uređaja za pročišćavanje otpadnih voda (UPOV) je 25.000 ES.

Planirana kanalizacijska mreža koja će obuhvatiti naselja u obuhvatu Grada Virovitice projektira se kao gravitacijsko-tlačni sustav zbog lokalnih topografskih prilika.

Aglomeracija Slatina obuhvaća Grad Slatinu i prigradska naselja Kozice, Sladojevci, Bakić, Markovo, Medinci i Novi Senkovac sa uređajem za pročišćavanje otpadnih voda III stupnja

Postojeća kanalizacijska mreža grada Slatine izgrađena je kao mješovita kanalizacija za područje samog grada, uređaj za pročišćavanje nije izveden, ali je u fazi izvedbe.

Aglomeracija Orahovica obuhvaća grad Orahovicu i Čačince, postojeća kanalizacija grada Orahovica izgrađena je kao polurazdjelna, sa uređajem za pročišćavanje otpadnih voda. Na području Grada Orahovice izvedeno je 27185 km kanalizacijske mreže.

Aglomeracija Pitomača obuhvaća Pitomaču i naselja općine Pitomača.

Postojeća sustav odvodnje naselja Pitomača izgrađen je kao mješoviti sustav i sadrži pročistač otpadnih voda koji u svom sastavu ima samo mehanički dio. Nakon mehaničke obrade otpadna voda se ispušta u vodotok Vir.

Aglomeracija Suhopolje obuhvaća naselja Suhopolje, Borova, Pčelić, Jugovo Polje, Cabuna, Naudovac, Orešac i Gačište, sva naselja općine Gradina, te naselje Dugo Selo Lukačko iz Općine Lukač kao jedinstven sustav odvodnje. Otpadne vode iz navedenih naselja pročišćavat će se na uređaju za pročišćavanje otpadnih voda (UPOV) Suhopolje 9900 ES u aglomeraciji Suhopolje, koji je izveden i ima dovoljno kapaciteta za prihvatanje svih otpadnih voda sa navedenog prostora.

Aglomeracija Čadavica obuhvaća sva naselja u Općini Čadavica sa uređajem za pročišćavanje otpadnih voda, osim naselja Zvonimirovac i Donje Bazje

Aglomeracija Sopje obuhvaća sva naselja Općine Sopje sa uređajem za pročišćavanje otpadnih voda za naselja Sopje, Sobjanska Greda, Vaška i Kapinci

Aglomeracija Nova Bukovica obuhvaća sva naselja Općine Nova Bukovica sa uređajem za pročišćavanje otpadnih voda za naselja Nova Bukovica i Brezik.

Aglomeracija Mikluš obuhvaća sva naselja Općine Mikleuš sa uređajem za pročišćavanje otpadnih voda za naselja Mikleuš i Borik.

Aglomeracija Voćin obuhvaća sva naselja Općine Voćin.

5. Zaštita i korištenje dijelova prostora od posebnog značaja

Reljefna posebnost Županije, na čijem se prostoru brdski predjeli Papuka i Bilogore dodiruju sa ravninama središnjeg dijela županije i spuštaju u nizine uz rijeku Dravu, omogućila je razvoj bogatog biljnog i životinjskog svijeta, koje su zbog osobitih vrijednosti zaštićene Zakonom i predstavljaju dio prostora od osobitog značaja za prostor Virovitičko-podravske županije.

Prema Zakonu o zaštiti prirode zaštićene su slijedeće prirodne vrijednosti:

Posebni rezervat *Sekulinačke planine*” zaštićeni predio šumske vegetacije (reg.br.405), 1966.g. s površinom od 11 ha.

Park prirode „Papuk“ zbog izuzetno velike geološke i biološke raznolikosti i vrijedne kulturne i povijesne baštine zaštićeno je područje Papuka (reg.br.886), 1999.g. najljepše planine u Slavoniji, koja se proteže na dvije županije, sa površinom od 14 866,0 ha na području naše Županije.

Zbog izražene geološke baštine 2007. godine Papuk je dobio status **geoparka** kao prvo takvo područje u Hrvatskoj. Geopark je područje sa izraženom geološkom baštinom te strategijom za održivi gospodarski razvoj i promociju te baštine na dobrobit lokalne zajednice. Geopark Papuk je dio europske i svjetske UNESCO-ve mreže geoparkova čiji su glavni ciljevi zaštita, edukacija i održivi razvoj.

Regionalni park Mura-Drava predstavlja nizinsko područje uz Dravu, koje se proteže prostorom 5 županija i dio je rezervata biosfere Mura – Drava (NN 22/11), 2011.g.. Površina regionalnog parka iznosi 87 680,52 ha, na području Virovitičko-podravske županije

Geološki spomenik prirode Rupnica prizmatskog lučenja (reg.br.60), 1948.g. jedinstvenog stepenastog lučenja u Europi, površine od 0,50 ha

Dva stara hrasta (*Quercus petraea* (Matt.) Liebl.) na predjelu Djedovica (reg.br.934), 2004.g.

Značajni krajobrazi uz Dravu, na području općine Pitomača uz granicu s Republikom Mađarskom,

- **Jelkuš** (reg.br. 918), 2001. g. u površini od 250 ha
- **Križnica** (reg.br. 919), 2001.g. u površini od 846 ha
- **močvarno stanište Vir** (reg.br. 920), 2001. g.u površini od 1,0603 ha
- **Širinski otok** (reg.br.921), 2001.g. u površini od 186 ha

Park šuma Jankovac (reg.br.61), 1955. g. smještena unutar parka prirode Papuk, prostire se na površini od 640 ha, na prostoru općine Čačinci

Turski grad (turski grad) – preventivna zaštita, 2008. god.

Spomenik parkovne arhitekture - park:

- Park u Virovitici (reg.br.403), 1967.g. 4,79 ha
- Park u Suhopolju (reg.br.29), 1958.g. 8,1027 ha
- Park u Slatini (reg.br.570), 1968. g.2,5 ha

Spomenik parkovne arhitekture Skupina stabala u Noskovačkoj Dubravi (reg.br.583), 1967.g. u površini od 1 ha

Spomenik parkovne arhitekture - pojedinačno stablo - Mamutovac u Slatini (reg.br.406), 1967.g.

Planirano za zaštitu

Osim Zakonom zaštićenih prirodnih vrijednosti, Prostornim planom Virovitičko-podravske županije predviđeni za zaštitu su sljedeća prirodna područja

- a) U kategoriji “posebni rezervat”

**IZVJEŠĆE O STANJU U PROSTORU
VIROVITIČKO-PODRAVSKE ŽUPANIJE
za razdoblje 2013-2018. godine**

- “Mrtvi dol”(šumska vegetacija)
 - „Smudska brda“ (botanički)
 - b) U kategoriji “spomenik prirode“
 - “Rustine” (geomorfološki)
 - c) U kategoriji “značajni krajobraz“
 - močvarno područje uz Dravu,
 - potočna dolina “Rakitovac”
 - dolina potoka Čeralinica i nastavno Vojlovica rijeke,
 - područje oko “Ružice grada”
 - područje oko “Manastira Sv. Nikolaja”.
 - zaštićeni pojas grada Virovitice na obroncima Bilogore
 - šuma Jasenaš
 - vidikovac Macute
 - potočna dolina rijeke Čađavice
 - ribnjak Grudnjak, općina Zdenci
 - d) U kategoriji “park šuma”
 - šuma “Plandište” kod naselja Kozice
 - šumsko područje Djedovica
 - Lisičine
 - e) U kategoriji “spomenik parkovne arhitekture“ - park
 - park u Orahovici
 - park u Višnjici
 - šuma Albus
 - lokalitet Merkur kod Orahovice
 - park u Zdencima
 - park u Voćinu
- U kategoriji “spomenik parkovne arhitekture“ - skupina stabala
- skupina stabala u Špišić Bukovici
 - skupina borova uz raskrižje ceste Đuričić – Drenovac (ornitološki) na jezeru Grudnjak.

Nizine s velikim kultiviranim područjima uz riječne tokove i brdski predjeli otvaraju vrata razvoju turizma, kako ruralnog, prirodnog ali i sve jače prisutno biciklističkog, te je za ljubitelje biciklizma predviđena je mreža biciklističkih ruta uz Dravu, središnji dio županije, a za one spretnije, obroncima Bilogore i Papuka sa odmorištima, projekt u sklopu IPA CBC HU-HR.

Ekološka mreža Republike Hrvatske

Predstavlja sustav međusobno povezanih ili prostorno bliskih ekološki značajnih područja, važnih za ugrožene vrste i staništa, koja uravnoteženom biogeografskom raspoređenošću značajno pridonose očuvanju prirodne ravnoteže i biološke raznolikosti. U Hrvatskoj je Ekološka mreža propisana Zakonom o zaštiti prirode, a proglašena *Uredbom o proglašenju ekološke mreže* (N.N. 109/07). Područja ekološke mreže sukladno EU ekološkoj mreži NATURA 2000 podijeljena su na područja važna za divlje svojte i stanišne tipove (potencijalna "SAC" područja - *Special Areas of Conservatori*) te međunarodno važna područja za ptice (potencijalna "SPA" područja - *Special Protection Areas*). Unutar ekološke mreže njezini dijelovi povezuju se prirodnim ili umjetnim koridorima. Ekološki koridor je ekološka sastavnica ili niz takvih sastavnica koje omogućuju kretanje populacijama živih

**IZVJEŠĆE O STANJU U PROSTORU
VIROVITIČKO-PODRAVSKE ŽUPANIJE
za razdoblje 2013-2018. godine**

organizama od jednog lokaliteta do drugog. Područja važna za divlje svojte i stanišne tipove koja su uz šifru područja označena kao i sva međunarodno važna područja za ptice, predstavljaju potencijalna područja NATURA 2000.

Ekološka mreža na području Virovitičko-podravске županije obuhvaća sljedeće:

POVS (Područja očuvanja značajna za vrste i stanišne tipove:

- Gornji tok Drave (od Donje Dubrave do Terezinog polja) - HR5000014
- Srednji tok Drave (od Terezinog polja do Donjeg Miholjca) - HR5000015
- Stari Gradac – Lendava HR2001004
- Starogradački Marof - HR 2001005
- Županijski kanal (Gornje Bazje – Zidina) - HR2001006
- Bilogora – HR2001281,
- Ribnjak Grudnjak s okolnim šumskim kompleksom - HR2001085
- Potoci oko Papuka – HR2001329
- Papuk – HR2000580
-

POP (Područja očuvanja značajna za ptice

- Bilogora i Kalničko gorje HR1000008
- Ribnjaci Grudnjak i Našice HR1000011
- Taložnice Virovitičke šećerane HR1000012

Gornji tok Drave (od Donje Dubrave do Terezinog polja) HR 1000014

- Srednji tok Drave 1000015
- Papuk HR1000040

Izvor podataka: BIOPORTAL

IZVJEŠĆE O STANJU U PROSTORU
VIROVITIČKO-PODRAVSKE ŽUPANIJE
za razdoblje 2013-2018. godine

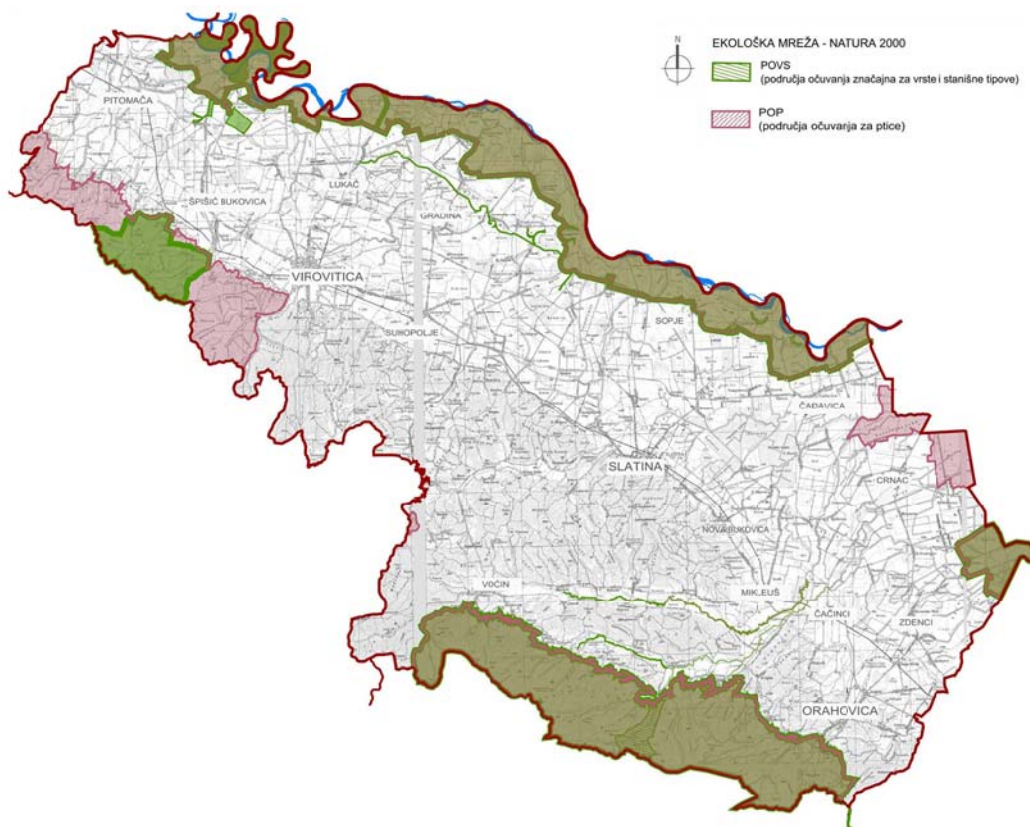

Slika br. 7. Ekološka mreže RH na području Virovitičko-podravске županije

Graditeljska baština

Graditeljska baština Virovitičko-podravске županije predstavlja dio njenog identiteta kroz povijest, a obuhvaća građevine, povijesne lokalitete, spomenike i sve što se smatra vrijednim očuvanja za budućnost.

U ovom poglavlju prikazane su kulturno-povijesne cjeline, pojedinačna kulturna dobra i arheološke zone i cjeline.

**IZVJEŠĆE O STANJU U PROSTORU
VIROVITIČKO-PODRAVSKE ŽUPANIJE
za razdoblje 2013-2018. godine**

Tablica Lista zaštićenih nepokretnih kulturnih dobara na području VPŽ

GRADITELJSKA BAŠTINA						
Broj	Općina/Grad	Mjesto	Naziv kulturnog dobra	K.O.	K.Č.BR.	Broj upisa u
1.	ČAĐAVIC A	Čađavica	Crkva sv. Petra	Čađavica	394	Z - 369
2.	LUKAČ	Lukač	Crkva sv. Luke	Lukač	1	Z - 373
3.	NOVA BUKOVI	Nova Bukovica	Župna crkva Uznesenja Blažene	Nova Bukovica	10, 2/1,2	Z - 4543
4.	ORAHOVIC A	Crkvvari	Crkva sv. Lovre	Stara Jošava	693, 694	Z - 368
5.		Duzluk	Manastir sa crkvom sv. Nikole	Manastir Orahovica	1,2	Z - 370
6.		Orahovica	Ruševine grada „Ružice“ kod Orahovice	Duzluk, Orahovica	1203/2, 1203/1 k.o. Orahovica 18, 19/1,20/1, 20/2, 20/3,	Z - 375
7.		Orahovica	Srednjovjekovni grad Oršulić	Duzluk	1324/1	Z - 376
8.		Orahovica	Ostaci Plemićke kurije (<i>Curiae Nobilitaris</i>)	Orahovica	1068/1	Z - 4714
9.		Orahovica	Crkva Našašća sv. Križa	Orahovica	1	Z - 377
10.		SLATINA	Slatina	Župna crkva sv. Trojice	Podravska Slatina	4369
11.	Gornji Miholjac		Crkva sv. Trojice	Gornji Miholjac	102	Z - 371
12.	Gornji Miholjac		Žitnica u Gornjem Miholjcu	Gornji Miholjac	1156	Z- 5564
13.	Sladojevci		Crkva sv. Barbare	Sladojevci	510	Z - 378
14.	ČAČINCI	Slatinski Drenovac	Kulturno-povijesni krajolik	Slatinski Drenovac	644/1, 605/1, 1032	Z- 4090
15.		Slatinski Drenovac	Crkva sv. Georgija	Slatinski Drenovac	1,2	Z- 4715
16.	ŠPIŠIĆ BUKOVICA	Bušetina	Kapela sv. Marije	Bušetina 130	130	Z - 366
17.	SUHOPOLJ E	Cabuna	Dvorac Janković	Cabuna	607,1377,1370,1347/1,1369	Z - 367
18.		Cabuna	Župna crkva Kraljice sv. Krunice	Cabuna	1346	Z - 4421
19.		Suhopolje	Dvorac grofa Janković	Suhopolje	1495/1, 1495/3, 1495/5	Z - 379
20.		Suhopolje	Crkva sv. Terezije	Suhopolje	1363/1, 1362, 1363/2	Z-380

**IZVJEŠĆE O STANJU U PROSTORU
VIROVITIČKO-PODRAVSKE ŽUPANIJE
za razdoblje 2013-2018. godine**

21.	VIROVITICA	Virovitica	Dvorac Pejačević	Virovitica -centar	960, 961, 958, 957/3, 957/2, 957/1 Trg bana J. Jelačića	Z - 381
22.		Virovitica	Zgrada stare apoteke	Viroviti ca-	97 Trg kralja Zvonimira	Z - 382
23.		Virovitica	Crkva sv. Roka s franjevačkim samostanom	Viroviti ca- centar	96,100, 101, 102, 103 Trg kralja Zvonimira	Z - 383
24.		Virovitica	Palača Pejačević	Virovitica -centar	963/2, 963/1, 963/3, 963/4	Z-4089
25.		Virovitica	Židovsko groblje (izvan Kulturno-povijesne cjeline)	Virovitica	217,218	Z- 3347
26.		Antunovac	Kompleks povijesnih industrijskih građevina	Antunova c	15/1, 15/3,15/4, 15/5, 15/6, 560, 561/1,561/2, 561/3, 563/1, 563/2, dio 962, dio 970	Z-6938
27.		Virovitica	Kultumo-povijesna cjelina grada	Virovitica- centar		Z-2799
28.	VOĆIN	Lisičine	Crkva sv. Georgija	Lisičine	1	Z - 372
29.		Macute	Crkva Uspenja Bogorodice	Macute	493	Z - 374
30.		Voćin	Srednjovjekovni grad Voćin	Voćin	1/2	Z - 384
31.		Voćin	Crkva Blažene Djevice Marije	Voćin	121, 120	Z - 385
32.	PITOMAČA	Pitomaca	Crkva sv. Vida	Pitomaca	1354	Z- 2196
33.	PITOMAČA	Turnašica	Crkva sv. Trojstva	Tumašica	1	Z - 2195

**IZVJEŠĆE O STANJU U PROSTORU
VIROVITIČKO-PODRAVSKE ŽUPANIJE
za razdoblje 2013-2018. godine**

MEMORIJALNA KULTURNA DOBRA						
Broj	Općina/Grad	Mjesto	Naziv kulturnog dobra	K.O.	K.Č.BR.	Broj upisa u Reg RH
1.	ČAĐAVICA	Noskovačka Dubrava	Skupna grobnica i spomenik djeci Kozare na mjesnom groblju	Noskovci	168	Z-7028
2.	MIKLEUŠ	Mikleuš	Spomenik i grobnica borcima 18. slavonske brigade na pravosl.	Mikleuš	565	Z- 2541
3.		Mikleuš	Spomenik i grobnica borcima 51. Vojvođanske divizije	Mikleuš	868	Z- 2540
4.	VIROVITICA	Virovitica	Spomen kosturnica sa skulpturom borca na gradskom groblju u	Virovitica	4429	Z- 2678
6.	VOĆIN	Kometnik	Spomenik i grobnica seljaka iz sela Kometnik i Dobrić	Kometnik	610	Z- 2538
10.	VOĆIN	Voćin	Spomenik žrtvama fašističkog terora i zgrada bivše općine	Voćin	76	Z- 2539

**IZVJEŠĆE O STANJU U PROSTORU
VIROVITIČKO-PODRAVSKE ŽUPANIJE
za razdoblje 2013-2018. godine**

ARHEOLOŠKA NALAZIŠTA I ZONE						
Broj	Općina/Grad	Mjesto	Naziv kulturnog dobra	K.O.	K.Č.BR.	Broj upisa
1.		Brezovica	Arheološka zona Živkov brijeg	Brezovica	503, 504/1, 504/2, 505, 506, 507, 508, 509, 1058 i 459 te dio 1348	Z-6452
2.	GRADINA	Gradina	Arheološko nalazište Duljine - Gradina	Gradina	1581, 1588/3, 1588/2, 1588/5, 1588/4, 1588/1, 2777, dio 1583, 1547, 1548, 1549, 1550, 1551, 1552, 1553, 1554 (katastarsko stanje: 1554/1 i 1554/2), 1555, dio 2780, 1580, 1579, 1578, 1577, 1576, 1575, 1574/1, 1574/3, 1574/2, 1574/4, 1573/1, 1573/7* *4 god. nakon donošenja novog rješenja o trajnoj zaštiti provedena je parcelacija k. č. br. 1573/1 na k. č. br. 1573/1 i k. č. br. 1573/7 (rješenje Općinskog suda u Virovitici od 30. svibnja 2016.)	Z-5523

**IZVJEŠĆE O STANJU U PROSTORU
VIROVITIČKO-PODRAVSKE ŽUPANIJE
za razdoblje 2013-2018. godine**

3.	NOVA BUKOVICA	Nova Bukovica	Arheološko nalazište Sjenjak	Gornja Bukovica	145/1, 145/2, 146/1, 147/1, 148, 149, 150/1, 150/2, 151, 152, 198, 199, 157/1, 158, 159/1, 160/1, 165, 161, 162, 166, 167, 168, 169, 170, 171/1, 271/1, 456/3, 452/1, 453/1, 463/1, 288/2, 194/1, 194/2, 172/1, 172/2, 173/1, 173/2, 271/9A, 271/9B, 174, 175, 176/1, 176/2, 177/1, 177/2, 178/1, 178/2, 179, 180, 181, 182, 183, 184/1, 184/2, 189, 190/1, 191/1, 192, 193, 195/1, 197, 200, 201, 202/1, 203/2, 202/2, 204/1, 205/1, 204/2, 205/2, 206, 207, 208/1, 209/1, 210/1, 212/1, 457/1, 213, 215, 216/1, 217/1, 217/2, 218, 219, 220, 221, 222, 223/1, 271/10, 271/3, 271/4, 271/6, 450, 451, 454/1, 454/2, 455/1, 455/2, 456, 458/1, 458/2, 459/1, 459/2, 460/1, 461, 786, 789, 195/2	Z-3075
4.		Nova Bukovica	Arheološki ostaci srednjovjekovnog gradišta	Nova Bukovica	1/1	Z-6434

**IZVJEŠĆE O STANJU U PROSTORU
VIROVITIČKO-PODRAVSKE ŽUPANIJE
za razdoblje 2013-2018. godine**

5.	SLATINA	Medinci	Arheološko nalazište Turski	Medinci	673	Z-2897	
6.		Bakić	Arheološko nalazište Lipik	Sladojevci	8, 9, 7/4	Z-5180	
7.		Sladojevci	Arheološka zona Hrušćik - Brodišće	Sladojevci	301/2, 302/1,303/1,304,305, 1919/2, 2006/2, 239/2, 239/1, 238/2, 238/1, 237/2, 237/1, 236/1, dio 2003, 101, 100, 99, 70, 71, 72, 73/1, 74/1, 75/1, 75/2, 76/1, 76/2, 77/1, 77/2, 78/1, 78/2, 79/1, 79/2, 80/1, 81/1, 82/1, 83, 84/1,85/1, 86/1, 87/1, 88/1, 89/1	Z-6681	
8.		Sladojevci	Arheološko nalazište	Sladojevci	306/1,307/1,307/2,306/2	Z-6740	
9.		Sladojevci	Arheološko nalazište	Sladojevci	2009/2	Z-6739	
10.		Slatina	Arheološka zona Veliko polje - Potočani	Podravska Slatina	526/2, 526/3, 525/1, 524/1, 523, 522/1 ,521, 520/1, 519/1, 518/1, 518/2, 517/1, 517/2, 517/3, 516/1, 516/2, 515, 514/1, 514/2, 514/3, 468, 467, 466, 465, 464, 463, 460, 459, 458	Z-6540	
11.		Slatina	Arheološka zona Veliko polje - Trnovača- Berezine	Podravska Slatina	444/1,437/3, 437/4, 437/5, 439/2, 440/2, 441/2, 441/3, 443/1, 442/1, 441/1, 440/1, 439/1, 457/1, 456/2, 455/1, 454/1, 453/1, 452, 451, 450	Z-6523	
12.		Slatina	Arheološko nalazište Bobovište	Podravska Slatina	1767/1, 1767/4, 1768/1, 1768/4, 1769/1, 1769/6, 1770/3, 1770/6, 1771/1, 1771/3, 1772/1, 1772/3, 1773/1, 1773/3, 1774/3, 1774/4, 1775/1, 1775/3, 1776/2, 1776/5, 1777/1, 1777/4, 1778/1, 1778/2, 1784/2, 1784/3, 1784/4	Z-6541	
13.		SOPJE	Sopje	Arheološko nalazište Crkvena	Sopje	1211, 1210, 1209/1, 1209/2, 1208, dio k.č. br. 1826, 1200/1, 1200/2, 1201	Z-4968
14.			Sopje	Arheološko nalazište Turski	Sopje	628, 629, 630	Z-2898
15.			Španat	Arheološko nalazište Jugovac	Gornji Miholjac	1300/9	ROS - 632

**IZVJEŠĆE O STANJU U PROSTORU
VIROVITIČKO-PODRAVSKE ŽUPANIJE
za razdoblje 2013-2018. godine**

16.	SUHOPOLJE	Orešac	Arheološka zona Brana	Orešac	9, 10, 11, 12, 13, 14, 15,24, 25,26, 27, 28/1,28/2, 29	Z-5182
17.		Orešac	Arheološka zona Dvorina i Luka	Orešac	150/1, 150/2, 151, 152, 153/1, 153/2, 154/1, 154/2, 155, 156/1, 156/2, 156/3, 156/4, 157, 158, 159, 160, 161/1, 161/2, 162/3, 162/2, 162/1, 163, 164, 165, 166, 167, dio k.č. br. 168, 169/1, 169/2, 170, 171, 172, 173, 174/1, 174/2, 175, 176, 177/1, 177/2, 178, 179, 180,181, 182/1, 182/2, 182/3, 182/4, 182/5, 183, 184, 185, 186, 187, 188/1, 188/2, 189, 190, 191, 192, 193, 194, 195, 196, 197	Z-5184
18.		Pčelić	Arheološko nalazište Dakino brdo	Pčelić	1542, 1543, 1545, 1552, 1553, 1554, 1555, 1556, 1557, 1558, 1559, 1560, 1562, 1563, 1564, 1565, 1569, 1566, 1567, 1568, 1570	ROS-658
19.		Pčelić	Arheološka zona Medakuša	Pčelić	1464, 1463, 1462, 1461, 1460, 1459, 1458, 1457, 1456, 1455, 1454, 1453, 1452, 1451, 1450, 1449, 1448, 1447, 1446, 1445, 1444, 1443, 1253, 1251, 1250, 1249, 1248, 1254, 1255, 1256, 1257, 1258, 1259, 1260, 1261, 1262, 1263, 1264, 1265, 1266, 1275, 1274, 1273, 1272, 1276, 1277, 1278, 1279, 1280, 1281, 1282, 1283, 1284, 1285, 1286, 1287, 1288, 1289, 1290, 1291, 1292, 1271, 1270, 1267, 1268, 1269	Z-5183

**IZVJEŠĆE O STANJU U PROSTORU
VIROVITIČKO-PODRAVSKE ŽUPANIJE
za razdoblje 2013-2018. godine**

20.		Pepelana	Arheološka zona Lug	Pčelić	4682, 4683, 4690, 4712, 4713, 4714, 4715, 4716, 4717, 4718, 4719, 4720, 4721, 4775/2, 4776, 4777, 4778, 4779, 4780, 4781,	Z-6453
21.		Suhopolje	Arheološka zona Dubrava	Kapan	67, 69, 191	Z-4913
22.		Suhopolje	Arheološka zona Kliškovac	Suhopolje; <i>Borova</i> (<i>Suhopoljska</i> <i>Borova</i>)	1206, 1207, 1208, 1209, 1210, 1211, 1212, 1213, 1214, 1215/1, 1215/2, 1216, dio 1966, 1199, 1238, 1237, 1236, 1235, 1234, 1233, 1232, 1231, 1230, 1229, 1228, 1227, 1226, 1225, 1224, 1223, 1222, 1221, 1220, 1219, 1218, 1217, 1183, 1184, 1185, 1186, 1187, 1188, 1189, 1190, 1191, 1192, 1193, dio 1965, 1849, 1182, 1181, 1180, 1179, 1178, 1177, 1176, 1175, 1174/1, 1174/2, 1174/3, 1173, 1172, 1171; <i>58/1, 58/2, 59, 60, 61/1,</i> <i>61/2, 62, 63/1, 63/2, dio</i> <i>568</i>	Z-5864
23.		Zvonimirov o	Arheološka zona Naknada	Gaćište	1353	Z-5181
24.		Zvonimirov o	Arheološko nalazište Veliko polje	Gaćište	1886, 1887, 1888, 1889, 1890, 1891	Z-4196
25.	ŠPIŠIĆ BUKOVICA	Lozan	Arheološko nalazište Lendava	Lozan	966/31, 966/30, 966/29, 966/28, 966/5	Z-6454

26.		Špišić Bukovica	Arheološka zona Mali Zagreb	Špišić Bukovica	3178/1, 3178/2, 3177/1, 3177/2, 3176, 3175, 3174, 3173, 3172/2, 3172/1, 3172/3, 3171/1, 3171/2, 3203/1, 3204, 3205/1 i 3205/2 (gruntovno stanje 3205), 3206/1, 3206/2, 3207/1, 3207/2, 3208/1, 3208/2, 3208/3, 3208/4, 3209/1, 3209/2, 3209/3, 3209/4, 3209/5, 3214, 3215/1, 3215/2, 3215/3, 3216/1, 3216/2, 3217, 3218, 3219, 3220, 3221, 3222, 3223/1, 3223/2, 3224, 3244, 3247/1, 3248, 3254/1, 3254/2, 3243, 3242, 3241, 3240, 3239, 3238, 3237, 3236, 3235, 3234, 3233/1, 3233/2, 3232, 3229, 3228, 3225/1	Z-6436
27.		Jasenaš	Arheološko nalazište Veliki cimer	Virovitica; Jasenaš; Rezovac	8085; 1133/42; 3130, 3129, 3131, 3124, 3123, 3127, 3128, 3140, 3141, 3139, 3137, 3138, 3136, 3135, 3134/1, 3134/2, 3133, 3132	ROS-666
28.		Virovitica	Arheološko nalazište Batalije	Virovitica	3598/1, 3598/2	Z-5681
29.		Virovitica	Arheološko nalazište Brekinja	Virovitica	4154/3, 4154/2, 4155/1, 4155/2, 4157/8	Z-5775
30.		Virovitica	Arheološko nalazište Đota	Virovitica	3261/8, 3261/7, 3261/6, 3261/5	Z-5504
31.	VIROVITICA	Virovitica	Arheološko nalazište Đurađ istok	Virovitica	4464/10, 4464/11, 4464/12, 4464/13, 4464/14,	Z-5895
32.		Virovitica	Arheološka zona Đurađ zapad	Virovitica	4445/5, 4445/3	Z-5851
33.		Virovitica	Arheološko nalazište Kiškorija jug	Virovitica	4147/2, 4147/1, 4144/9, 4144/8, 4144/7, 4144/10, 4144/6, 4144/14, 4144/13, 4144/5, 4144/4, 4144/3, 4148/1, 4146/3, 4146/2, 4146/1, 4145/1, 4144/30, 4144/28, 4144/26, 4144/24, 4144/22, 4144/20 i 4144/18	Z-5682

**IZVJEŠĆE O STANJU U PROSTORU
VIROVITIČKO-PODRAVSKE ŽUPANIJE
za razdoblje 2013-2018. godine**

34.		Virovitica	Arheološka zona Kiškorijske sjever	Virovitica	3798/1, 3799/7, 3798/2, 3799/4, 3798/3, 3798/4, 3797/5, 3798/7, 3799/1	Z-5780
35.		Virovitica	Arheološko nalazište Korijske	Virovitica	3643/1, 3643/2, 3643/3, 3642/2, 3637/2, 3638/1, 3638/6, 3638/7, 3637/8, 3638/13, 3643/4, 3643/7, 3643/9, 3638/11	Z-5779
36.		Virovitica	Kompleks srednjovjekovnog arheološkog nalazišta unutar gradskog područja	Virovitica	Granica zaštićenog područja ide istočnom, južnom i zapadnom stranom Trga bana Josipa Jelačića, zatim sjevernom stranom Trga kralja Tomislava pa istočnom stranom ul. Matije Gupca, zatim južnom stranom ul. Josipa Runjanina i Đure Basaričeka, zapadnom stranom ul. Tome Bakača, te sjevernom stranom ul. Ivana Gundulića, gdje se spaja s istočnom stranom Trga bana J. Jelačića; navedena granica čini okvir zaštićenog područja, kojim prolaze ulice Ferde Rusana, Antuna Mihanovića, Andrije Hebranga, Bečka, Alojzija Stepinca, a zahvaća i dio Trga B. Gerbera.	ROS-667
37.	VOĆIN	Macute	Arheološko nalazište Lenjske	Macute; <i>Bokane</i>	436; 803	Z-4818

KULTURNI KRAJOBRAZ						
1.	ČAČINCI	Slatinski Drenovac	Kulturno povijesni krajolik Jankovac			Z – 4090

**IZVJEŠĆE O STANJU U PROSTORU
VIROVITIČKO-PODRAVSKE ŽUPANIJE
za razdoblje 2013-2018. godine**

PREVENTIVNO ZAŠTIĆENA ARHEOLOŠKA NALAZIŠTA						
Broj	Općina/Grad	Mjesto	Naziv kulturnog dobra	K.O.	K.Č.BR.	Broj upisa u Reg.RH
1.	VIROVITICA	VIROVITICA	Arheološko nalazište Đota II	Virovitica-grad (u zemljišnim knjigama k.	3273, 3276, 3279, 3277 i 3278 (ZK č. br. 3006/2, 3006/1, 3004/2, 3004/1, 2998, 2999 i 3000, 3001 i 3002)	P-5819
2.	VIROVITICA	VIROVITICA	Arheološko nalazište Petrovac	Virovitica	2753, 2754, 2755, 2756/1, 2756/2	P-5650

Izvor: Izvod iz registra kulturnih dobara Republike Hrvatske, Konzervatorski odjel u Požegi, 16.05.2017. god.

**IZVJEŠĆE O STANJU U PROSTORU
VIROVITIČKO-PODRAVSKE ŽUPANIJE
za razdoblje 2013-2018. godine**

6. Obvezni prostorni pokazatelji

6.1. Opći pokazatelji razvojnih kretanja

6.1.1. Demografska struktura

A/ Razmještaj i struktura stanovništva

Grad/Općina	broj stanovnika	indeks kretanja broja stanovnika *	prirodni prirast stanovništva *
Virovitica	21.291		
Slatina	13.686		
Orahovica	5.304		
Crnac	1.456		
Čačinci	2.802		
Čađavica	2.009		
Gradina	3.850		
.....Lukač	3.634		
Mikleuš	1.464		
Nova Bukovica	1.771		
Pitomača	10.059		
Sopje	2.320		
Suhopolje	6.683		
Špišić Bukovica	4.221		
Voćin	2.382		
Zdenci	1.904		
UKUPNO	84.836		

Izvor podataka: Državni zavod za statistiku, Popis stanovništva 2011. godine

*Podaci nisu dostupni za popis stanovništva 2011. godine

B/ Razmještaj i struktura domaćinstava

Grad/Općina	broj domaćinstava	indeks rasta broja domaćinstava *	prosječna veličina domaćinstva *
Virovitica	7.745		
Slatina	4.798		
Orahovica	1.961		
Crnac	536		
Čačinci	738		
Čađavica	760		
Gradina	1.277		
.....Lukač	1.337		
Mikleuš	508		
Nova Bukovica	283		
Pitomača	3.393		
Sopje	800		
Suhopolje	2.342		
Špišić Bukovica	1.375		
Voćin	665		
Zdenci	702		
UKUPNO	29.891		

**IZVJEŠĆE O STANJU U PROSTORU
VIROVITIČKO-PODRAVSKE ŽUPANIJE
za razdoblje 2013-2018. godine**

Izvor podataka: Državni zavod za statistiku, Popis stanovništva 2011. godine, prvi rezultati

*Podaci nisu dostupni za popis stanovništva 2011. godine

6.1.2. Socijalno-gospodarska struktura

Ekonomski razvoj

Županija	indeks razvijenosti	stupanj razvijenosti	
Virovitičko-podravska	20,51 %	<75%	I

Grad/Općina	indeks razvijenosti	stupanj razvijenosti	
Virovitica	89,95 %	75-100%	III
Slatina	76,57 %	75-100%	III
Orahovica	84,83 %	75-100%	III
Crnac	58,39 %	50-75%	II
Čačinci	69,74 %	50-75%	II
Čađavica	50,98 %	50-75%	II
.....Lukač	57,73 %	50-75%	II
Zdenci	66,42 %	50-75%	II
Nova Bukovica	52,74 %	50-75%	II
Pitomača	59,43 %	50-75%	II
Špišić Bukovica	51,14 %	50-75%	II
Suhopolje	54,25%	50-75%	II
Sopje	46,44 %	<50%	I
Mikleuš	47,99 %	<50%	I
Gradina	46,09 %	<50%	I
Voćin	39,92 %	<50%	I

Izvor podataka: Ocjenjivanje i razvrstavanje jedinica lokalne samouprave prema razvijenosti od 15.07.2012. godine

**IZVJEŠĆE O STANJU U PROSTORU
VIROVITIČKO-PODRAVSKE ŽUPANIJE
za razdoblje 2013-2018. godine**

6.2. Struktura naselja i područja za razvoj izvan naselja

6.2.1. Obilježja sustava naselja

Razmještaj, gustoća naselja i naseljenost

JLS	broj naselja	gustoća naselja (broj naselja/1000 km ²)	gustoća naseljenosti (broj stanovnika/km ²)
Grad Virovitica	10	58,89	125,38
Grad Slatina	15	89,96	82,07
Grad Orahovica	13	105,12	42,89
Općina Crnac	10	126,37	18,40
Općina Čačinci	12	82,75	19,32
Općina Čađavica	10	110,38	22,17
Općina Gradina	11	90,98	31,84
Općina Lukač	12	144,02	43,61
Općina Mikleuš	5	141,68	41,48
Općina Nova Bukovica	8	104,67	23,17
Općina Pitomača	12	75,88	63,61
Općina Sopje	11	93,38	19,69
Općina Suhopolje	22	132,09	40,13
Općina Špišić Bukovica	7	64,85	39,11
Općina Voćin	21	70,99	8,05
Općina Zdenci	9	106,03	22,43
Ukupno	188	92,98	41,96

6.2.2. Korištenje zemljišta u naseljima

A/Površina naselja

1. GRAD VIROVITICA

Naselje	površina naselja (ha)
Čemernica	341
Golo Brdo	799
Jasenaš	3.974
Korija	1.517
Milanovac	1.085
Podgorje	240
Rezovac	907
Rezovačke Krčevine	403
Sveti Đurađ	3.942
Virovitica	3.773
UKUPNO:	16.981

IZVJEŠĆE O STANJU U PROSTORU
VIROVITIČKO-PODRAVSKE ŽUPANIJE
za razdoblje 2013-2018. godine

2. GRAD SLATINA

Naselje	površina naselja (ha)
Slatina	5.018
Sladojevci	1.230
Bakić	1.130
Kozice	2.177
Novi Senkovac	903
Gornji Miholjac	1.011
Markovo	43
Medinci	461
Donji Meljani	651
Bistrica	679
Radosavci	483
Sladojevački Lug	77
Lukavac	1.532
Golenić	537
Ivan Brijeg	743
UKUPNO:	16.675

3. GRAD ORAHOVICA

Naselje	površina naselja (ha)
Orahovica	3.466
Donja Pištana	679
Dolci	540
Stara Jošava	151
Duzluk	2.067
Nova Jošava	618
Crkvari	393
Gornja Pištana	1.825
Kokočak	1.419
Šumeđe	410
Bjeljevina Orahovička	518
Karlovac Feričanački	93
Magadinovac	188
UKUPNO:	12.367

4. OPĆINA CRNAC

Naselje	površina naselja (ha)
---------	-----------------------

**IZVJEŠĆE O STANJU U PROSTORU
VIROVITIČKO-PODRAVSKE ŽUPANIJE
za razdoblje 2013-2018. godine**

Crnac	2.251
Veliki Rastovac	282
Staro Petrovo Polje	211
Breštanovci	827
Novo Petrovo Polje	102
Milanovac	766
Suha Mlaka	2.031
Mali Rastovac	438
Krivaja Pustara	181
Žabnjača	824
UKUPNO:	7.913

5. OPĆINA ČAČINCI

Naselje	površina naselja (ha)
Čačinci	2.062
Pušina	2.913
Slatinski Drenovac	3.139
Bukvik	1.087
Paušinci	656
Humljani	505
Krasković	1.090
Brezovljani Vojlovački	631
Krajna	1.003
Rajino Polje	537
Prekoračani	515
Vojlovica	364
UKUPNO:	14.502

6. OPĆINA ČAĐAVICA

Naselje	površina naselja (ha)
Čađavica	2.336
Zvonimirovac	734
Čađavički Lug	939
Noskovci	741
Donje Bazije	1.089
Vraneševci	1.214
Imin Dvor	1.027
Šaševo	322
Starin	392
Noskovačka Dubrava	266
UKUPNO:	9.060

7. OPĆINA GRADINA

Naselje	površina naselja (ha)
---------	-----------------------

**IZVJEŠĆE O STANJU U PROSTORU
VIROVITIČKO-PODRAVSKE ŽUPANIJE
za razdoblje 2013-2018. godine**

Gradina	1.508
Brezovica	1.234
Rušani	944
Detkovac	2.198
Žlebina	994
Bačevac	791
Lipovac	996
Budakovac	1.256
Novi Gradac	1.257
Vladimirovac	553
Lug Gradinski	359
UKUPNO:	12.090

8. OPĆINA LUKAČ

Naselje	površina naselja (ha)
Turanovac	2.036
Gornje Bazje	1.207
Dugo Selo Lukačko	1.343
Veliko Polje	1.142
Lukač	557
Terezino Polje	338
Kapela Dvor	167
Brezik	256
Budrovac Lukački	409
Zrinj Lukački	429
Rit	170
Katinka	278
UKUPNO:	8.332

9. OPĆINA MIKLEUŠ

Naselje	površina naselja (ha)
Mikleuš	1.381
Borik	823
Četekovac	202
Balinci	699
Čojlug	424
UKUPNO:	3.529

10. OPĆINA NOVA BUKOVICA

Naselje	površina naselja (ha)
---------	-----------------------

**IZVJEŠĆE O STANJU U PROSTORU
VIROVITIČKO-PODRAVSKE ŽUPANIJE
za razdoblje 2013-2018. godine**

Nova Bukovica	2.018
Miljevci	1.093
Bukovački Antunovac	517
Brezik	297
Dobrović	1.280
Donja Bukovica	540
Bjelkovac	664
Gornje Viljevo	1.234
UKUPNO:	7.643

11. OPĆINA PITOMAČA

Naselje	površina naselja (ha)
Pitomača	4.656
Stari Gradac	1.421
Otrovanec	593
Velika Črešnjevica	1.370
Kladare	608
Dinjevac	721
Grabrovnica	762
Sedlarica	1.643
Starogradački Marof	823
Mala Črešnjevica	1.291
Turnašica	655
Križnica	1.271
UKUPNO:	15.814

12. OPĆINA SOPJE

Naselje	površina naselja (ha)
Sopje	2.428
Vaška	1.639
Novaki	1.395
Španat	874
Josipovo	469
Nova Šarovka	844
Kapinci	1.662
Gornje Predrijevo	1.293
Grabić	374
Sopjanska Greda	479
Višnjica	323
UKUPNO:	11.780

13. OPĆINA SUHOPOLJE

Naselje	površina naselja (ha)
---------	-----------------------

**IZVJEŠĆE O STANJU U PROSTORU
VIROVITIČKO-PODRAVSKE ŽUPANIJE
za razdoblje 2013-2018. godine**

Suhopolje	2.907
Borova	2.141
Cabuna	1.656
Pčelić	1.150
Jugovo Polje	544
Levinovac	1.093
Orešac	757
Gačište	1.089
Pepelana	498
Naudovac	585
Zvonimirovo	779
Budanica	446
Žubrica	302
Trnava Cabunska	504
Žiroslavlje	383
Pivnica Slavonska	456
Mala Trapinska	184
Rodin Potok	189
Gvozdanska	394
Velika Trapinska	267
Sovjak	146
Dvorska	185
UKUPNO:	16.655

14. OPĆINA ŠPIŠIĆ BUKOVICA

Naselje	površina naselja (ha)
Špišić Bukovica	3.242
Bušetina	2.009
Vukosavljevica	2.437
Lozan	1.139
Okrugljača	971
Rogovac	755
Novi Antunovac	241
UKUPNO:	10.794

15. OPĆINA VOĆIN

Naselje	površina naselja (ha)
Voćin	5.451

**IZVJEŠĆE O STANJU U PROSTORU
VIROVITIČKO-PODRAVSKE ŽUPANIJE
za razdoblje 2013-2018. godine**

Macute	1.942
Čeralije	1.443
Hum	1.442
Sekulinci	2.956
Gornji Meljani	2.995
Kometnik-Zubići	1.103
Lisičine	1.590
Rijenci	1.352
Kometnik-Jorgići	449
Bokane	963
Smude	530
Donje Kusonje	645
Đuričić	729
Mačkovac	300
Gornje Kusonje	1.157
Dobrić	386
Hum Varoš	883
Novo Kusonje	351
Popovac	986
Kuzma	1.927
UKUPNO:	29.580

16. OPĆINA ZDENCI

Naselje	površina naselja (ha)
Zdenci	2.039
Zokov Gaj	894
Kutovi	2.189
Slavonske Bare	494
Bankovci	682
Duga Međa	396
Donje Predrijevo	1.059
Obradovci	360
Grudnjak	375
UKUPNO:	8.488

**IZVJEŠĆE O STANJU U PROSTORU
VIROVITIČKO-PODRAVSKE ŽUPANIJE
za razdoblje 2013-2018. godine**

B/Građevinska područja GP

Naselje	Površina GP naselja ukupno planirana	Udio GP u odnosu na ukupnu površinu JLS	Udio izgrađenog GP u odnosu na ukupnu površinu JLS	Udio neizgrađenog GP u odnosu na ukupno GP	Broj stanovnika/ ukupna površina GP	Broj stanovnika/ izgrađena površina GP
	ha	%	%	%	st/ha	st/ha
	1.	2.	3.	4.	5.	6.
Virovitica	2.795,50	16,46	11,47	30,28	7,62	10,92
Slatina	1.554,17	9,32	6,18	33,69	8,81	13,28
Orahovica	1039,00	8,40	5,52	34,26	5,10	7,76
Crnac	282,25	3,57	2,98	16,43	5,16	6,17
Čačinci	517,51	3,57	3,23	9,61	5,41	5,99
Čadavica	462,49	5,10	4,52	12,58	4,34	4,90
Gradina	892,70	7,38	5,97	19,13	4,31	5,33
Lukač	459,12	5,51	4,22	23,38	7,91	10,33
Mikleuš	267,24	7,57	6,29	16,94	5,48	6,60
Nova Bukovica	360,00	4,71	3,38	28,33	4,92	6,86
Pitomača	1.145,50	7,24	5,46	24,58	8,78	11,64
Sopje	350,20	2,97	2,71	8,75	6,62	7,26
Suhopolje	1.312,00	7,88	6,51	17,30	5,09	6,16
Špišić Bukovica	610,10	5,60	4,62	18,32	6,92	8,47
Voćin	608,24	2,06	1,90	7,38	3,91	4,23
Zdenci	362,95	4,28	3,38	20,93	5,25	3,38
UKUPNO	13.018,97	6,44	4,92	23,61	6,51	8,53

6.2.3. Izdvojena građevinska područja (izvan naselja)

JLS	Površina IGP ukupno planirana		2. Površina i udio površine IGP pojedine namjene u odnosu na ukupnu površinu IGP										Ukupni smještajni kapacitet u TRP broj postelja	Broj turističkih postelja po km ² obalne crte broj/km ²	
			Ugostiteljsko - turistička namjena		Gospodarska namjena – ukupna proizvodna, poslovna, infrastrukturna, OIE i dr.)		Sport i rekreacija		Područje posebne namjene		Površine groblja				
			ha	ha/st	ha	%	ha	%	ha	%	ha	%			ha
	1.		2.a.		2.b.		2.c.		2.d.		2.e.		3.	4.	
Virovitica	1107,95	0,05	118,81	10,72	404,24	36,49	581,57	52,49	*			3,33	0,30	121	/
Slatina	209,72	0,02	14,57	6,95	132,14	63,01	56,31	26,85			6,70	3,19	49		
Orahovica	300,63	0,06	159,05	52,91	36,31	12,08	102,17	33,99			3,10	1,03	92		
Crnac	2,47	0,00	0,00	0,00	0,00	0,00	0,00	0,00			2,47	100,0	6		
Čačinci	38,94	0,01	1,80	4,62	35,27	90,58	0,00	0,00			1,87	4,80	70		
Čadavica	31,57	0,03	8,86	28,06	6,16	19,51	12,06	38,20			4,49	14,22	21		
Gradina	45,36	0,01	9,91	21,85	8,74	19,27	14,19	31,28			12,52	27,60			
Lukač	63,16	0,02	1,02	1,61	21,93	34,72	32,21	51,00			8,00	12,67			
Mikleuš	6,86	0,01	0,00	0,00	4,60	67,06	0,00	0,00			2,26	32,95			
N.Bukovica	90,44	0,05	48,83	53,99	36,09	39,90	0,00	0,00			2,13	2,36			
Pitomača	214,28	0,02	151,46	70,68	50,80	23,71	7,72	3,60			4,30	2,01	22		
Sopje	202,70	0,09	7,62	3,76	32,88	16,22	153,88	75,92			8,39	4,14	109		
Suhopolje	12,00	0,00	0,00	0,00	1,00	8,33	0,00	0,00			11,00	91,67			
Špišić Bukovica	64,23	0,02	51,41	80,04	12,36	19,24	0,00	0,00			0,46	0,72	27		
Voćin	203,96	0,08	45,76	22,44	121,34	59,49	33,33	16,34			3,53	1,73	12		
Zdenci	133,71	0,07	0,00	0,00	126,35	94,50	1,27	0,95			6,09	4,56	10		
UKUPNO:	2.724,66	0,03	619,10	22,72	1.030,21	37,81	994,71	36,51			80,64	2,96	539		

**IZVJEŠĆE O STANJU U PROSTORU
VIROVITIČKO-PODRAVSKE ŽUPANIJE
za razdoblje 2013-2018. godine**

6.3. Postojeća infrastrukturna opremljenost

6.3.1. Prometna infrastruktura

A/Cestovni promet

Vrsta ceste	duljina (km)	udio (%)	cestovna gustoća (km/km ²)
Državne ceste	170,640	19,98	0,08
Županijske ceste	362,975	42,50	0,18
Lokalne ceste	320,380	37,52	0,16
Ukupno:	853,995	100,00	0,42

Izvor podataka: HC d.o.o. Zagreb, VPŽ, Županijska uprava za ceste; Grad Virovitica

B/Željeznički promet

Vrsta željezničke pruge	duljina pruge (km)	udio (%)	gustoća željezničkih pruga (km/km ²)
R202	82,631	89,62%	0,041
L205	9,575	10,38%	0,005
Ukupno:	92,206	100%	0,046

Izvor podataka: Hrvatske željeznice Infrastruktura

C/Zračni promet

Na području Virovitičko-podravске županije nema zračnog prometa, osim letjelišta u svrhu poljoprivrede.

D/Pomorski promet

Na području Grada Virovitice nema pomorskog prometa.

E/Riječni promet

Na području Virovitičko-podravске županije nema riječnog prometa.

F/Elektroničke komunikacije

	Broj baznih postaja	Broj postojećih baznih stanica na 100 stanovnika
Virovitica	8	0,009
Slatina	1	0,001
Orahovica	6	0,007
Crnac	2	0,002
Čačinci	3	0,004
Čadavica	2	0,002
Gradina	3	0,004
Lukač	5	0,006
Mikleuš	2	0,002
N.Bukovica	2	0,002
Pitomača	6	0,007
Sopje	4	0,005
Suhopolje	6	0,007
Špišić Bukovica	3	0,004

**IZVJEŠĆE O STANJU U PROSTORU
VIROVITIČKO-PODRAVSKE ŽUPANIJE
za razdoblje 2013-2018. godine**

Voćin	3	0,004
Zdenci	0	0,000
UKUPNO:	56	0,066

Izvor podataka: HAKOM

6.3.2. Energetska infrastruktura

A/Opskrba električnom energijom

Vrsta elektroopskrbnih vodova	duljina (km)	udio i duljina elektroopskrbnih vodova prema vrsti	
		udio (%)	duljina (km)
110 kV	70,800	4,42	70,800
35 kV	117,010	7,31	117,010
10 kV	1413,05	88,27	1413,05
Ukupno:	1600,86	100	146,64

Izvor podataka: HEP OPS Zagreb, HEP Elektra Virovitica, HEP Elektra Virovitica-Pogon Slatina, HEP-ODS, Pogon Orahovica, HEP-ODS, Elektra Koprivnica, HEP Elektroslavonija Osijek

B/Opskrba plinom

Vrsta plinovoda	duljina (km)	udio (%)
magistralni	135,00	13,86
distributivni	838,91	86,14
Ukupno:	973,91	100,00

Izvor podataka: Plinacro, Plin Vtc, Hep-Plin, PU Slatina, Papuk plin Orahovica, Plinkom Pitomača

- Napomena: podaci su bez PU Slatina

•

C/Opskrba naftom

Naftovod	duljina (km)
Naftovod	5,389

Izvor podataka: INA d.d. Zagreb

6.3.3. Opskrba vodom i odvodnja otpadnih voda

A/Opskrba pitkom i tehnološkom vodom

vrsta vodoopskrbne mreže	duljina javne vodoopskrbne mreže (km)	potrošnja pitke vode godišnje (l/stanovniku)
magistralna	544.572	
sekundarna	793,058	*
Ukupno:	1.337,63	

Izvor podataka: Virkom d.o.o Virovitica , Komrad d.o.o. Slatina, Vodakom d.o.o. Pitomača, Papuk d.o.o. Orahovica

Napomena: * Podaci nisu dostavljeni

**IZVJEŠĆE O STANJU U PROSTORU
VIROVITIČKO-PODRAVSKE ŽUPANIJE
za razdoblje 2013-2018. godine**

B/Pročišćavanje otpadnih voda

Vrsta kanalizacijske mreže	duljina kanalizacijske mreže (km)	uređaji za pročišćavanje otpadnih voda (broj i kapacitet)
magistralna	54,48	
sekundarna	302,77	
Ukupno:	357,25	1 uređaj BPOV-a 25.000 ES 1 biljni uređaj 600 ES 1 UPOV za mehanički stupanj pročišćavanja voda

Izvor podataka: Virkom d.o.o Virovitica , Komrad d.o.o. Slatina, Vodakom d.o.o. Pitomača, Papuk d.o.o. Orahovica

**IZVJEŠĆE O STANJU U PROSTORU
VIROVITIČKO-PODRAVSKE ŽUPANIJE
za razdoblje 2013-2018. godine**

6.3.4. Gospodarenje otpadom

Odlagališta otpada

	Odlagališta prema vrsti	
	broj	ha
komunalni otpad	3	12,15
građevinski otpad	2	0,92

Sanacija neuređenih odlagališta	
broj	ha
5	

Izvor podataka: Agencija za zaštitu okoliša, Flora Vtc d.o.o. Virovitica, Papuk Orahovica

6.4. Korištenje i zaštita značajnih prostora

6.4.1. Korištenje prirodnih resursa

A/Poljoprivreda

	Površina poljoprivrednog zemljišta	Udio poljoprivrednog zemljišta u ukupnoj površini Virovitičko-podravске županije	Površina poljoprivrednog zemljišta po stanovniku
	ha	%	ha/st.
ukupno:	116.316,15	57,52	1,37

Izvor podataka: Prostorni plan Virovitičko-podravске županije (Sl.gl. VPŽ 7a/00, 1/04, 5/07, 1/10, 2/12, 4/12, 2/13, 13/13)

B/Šumarstvo

	Površina šumskog zemljišta	Udio šumskog zemljišta u ukupnoj površini Virovitičko-podravске županije	Površina šumskog zemljišta po stanovniku
	ha	%	ha/st.
ukupno:	65.562,88	32,42	0,77

Izvor podataka: Prostorni plan Virovitičko-podravске županije (Sl.gl. VPŽ 7a/00, 1/04, 5/07, 1/10, 2/12, 4/12, 2/13, 13/13)

C/Vode

**IZVJEŠĆE O STANJU U PROSTORU
VIROVITIČKO-PODRAVSKE ŽUPANIJE
za razdoblje 2013-2018. godine**

Vrsta površinskih voda	Površine površinskih voda	Udio površina površinskih voda u odnosu na površinu Virovitičko-podravске županije	Dužina vodotoka
	ha	%	km
vodotoci			
jezera i akumulacije	4.369,14	2,16	
UKUPNO:	4.369,14	2,16	

Izvor podataka: Prostorni plan Virovitičko-podravске županije (Sl.gl. VPŽ 7a/00, 1/04, 5/07, 1/10, 2/12, 4/12, 2/13, 13/13)

D/ Morska obala

Na području Virovitičko-podravске županije nema morske obale.

E/ Mineralne sirovine

Vrsta mineralnih sirovina	broj eksploatacijskih polja	površina eksploatacijskih polja
	broj	ha
tehničko-građevni kamen	8	171,9
ciglarska i keramička glina	4	48,4
građevni pijesak i šljunak	7	81,5
ukupno:	19	301,8

Izvor podataka: Prostorni plan Virovitičko-podravске županije (Sl.gl. VPŽ 7a/00, 1/04, 5/07, 1/10, 2/12, (4/12), 2/13)

6.4.2. Zaštićene prirodne vrijednosti

Zaštićena područja prirode

Vrsta	Zaštićeni objekti prirodnih vrijednosti	
	broj	ha
posebni rezervat šumske vegetacije	1	
park prirode	1	
regionalni park	1	
spomenik prirode – geološki*	1	/
značajni krajobraz	4	
park šuma	1	
Spomenik parkovne arhitekture- pojedinačno stablo*	1	/
Spomenik parkovne arhitekture – skupina stabala	1	
Spomenik parkovne arhitekture - park	3	
ukupno:	14	33.131,12

*točkasti lokalitet

**površina je dobivena izuzimanjem zona preklapanja pojedinih zaštićenih područja

Ekološki značajna područja i ekološka mreža

**IZVJEŠĆE O STANJU U PROSTORU
VIROVITIČKO-PODRAVSKE ŽUPANIJE
za razdoblje 2013-2018. godine**

	broj	ha
Područja važna za divlje svojte i stanišne tipove	10	38.360,37
Međunarodno važna područja za ptice	6	43.779,12
ukupno:	16	44.457,15

***površina je dobivena izuzimanjem zona preklapanja Područja važnih za divlje svojte i stanišne tipove i Međunarodno važnih područja za ptice*

Izvor podataka: Ministarstvo zaštite okoliša i energetikeprirode, Uprava za zaštitu prirode, travanj 2018. godine

6.4.3. Kulturna dobra

Struktura registriranih kulturnih dobara

Zaštićena nepokretna kulturna dobra	Obnovljena kulturna dobra		Ugrožena kulturna dobra	
	broj	broj	%	broj
32	9	18,13	4	34,38

Izvor podataka: Ministarstvo kulture, Konzervatorski odjel u Požezi, travanj 2018. g.

6.4.4. Područja posebnih karakteristika

Područja potencijalnih prirodnih i drugih nesreća na području Virovitičko-podravske županije su klizišta na obroncima Bilogore i Papuka.

6.5. Dokumenti prostornog uređenja

6.5.1. Pokrivenost prostornim planovima

Pokrivenost PP prema razini planova i izvješća

Vrsta	Doneseni PP	Donesene izmjene i dopune	PP u izradi*
PPPPO	0	6	1
PP VPŽ	1	6	/
PPUO/G	16	29	5
GUP	1	3	/
UPU	22	9	4
DPU	12	15	/
PUP	2	2	/
UKUPNO:	54	64	10

*Napomena: uključene i izmjene i dopune planova

**IZVJEŠĆE O STANJU U PROSTORU
VIROVITIČKO-PODRAVSKE ŽUPANIJE
za razdoblje 2013-2018. godine**

Provedba prostornih planova

Riješeni predmeti

vrsta dokumenta	broj u 2014.g.	broj u 2015. g.	broj u 2016. g.	broj u 2017. g.	ukupno: 2014- 2017.
Lokacijska dozvola	56	33	24	24	137
Rješenje o utvrđivanju građ. čestice	18	40	60	73	191
Rješenje o uvjetima građenja	68	25	12	6	111
Potvrda glavnog projekta	19	7	0	4	30
Rješenje o izvedenom stanju (ZOPUIG) zahtjevi zaprimljeni do 30.06.2013. god.	4169	3837	3591	3902	15499
Rješenje o izvedenom stanju (ZOPUIG) zahtjevi zaprimljeni do 30.06.2018. god.	92	49	84	198	423
Dozvola za promjenu namjene i uporabu građevine	0	2	1	10	13
Uporabna dozvola	142	491	410	329	1372
Dozvola za uklanjanje	3	1	0	0	4
Uvjerenje o vremenu građenja	4	9	4	1	18
Uvjerenje za uporabu	14	9	0	0	23
Rješenje za građenje	3	1	0	0	4
Uvjerenja o statusu čestice, potvrde parcel. elaborata, preslik, potvrda o etažiranju, potvrda da se ne izdaje akt za građenje	1895	2177	2033	1332	7437
Ukupno:	6483	6681	6219	5879	25262

Izvor podataka: Upravni odjel za prostorno uređenje, graditeljstvo, komunalne poslove i zaštitu okoliša Virovitičko-podravske županije,
Upravni odjel za prostorno uređenje i gradnju Grada Virovitice

III. ANALIZA IZRADE I PROVEDBE DOKUMENATA PROSTORNOGA UREĐENJA

1. Izrada dokumenata prostornoga uređenja

1.1. Prostorni planovi izrađeni za područje Virovitičko-podravske županije

PPVPŽ	Prostorni plan županije
PPUO/G	Prostorni plan uređenja općine/grada
GUP	Generalni urbanistički plan
UPU	Urbanistički plan uređenja
DPU	Detaljni plan uređenja

VIROVITIČKO-PODRAVSKA ŽUPANIJA

PROSTORNI PLAN VIROVITIČKO-PODRAVSKE ŽUPANIJE (Službeni glasnik Virovitičko-podravske broj 7A/00, izmjene i dopune 1/04, 5/07, 1/10, 2/12, 4/12-pročišćeni tekst, 2/13, 3/13-pročišćeni tekst i 11/18) - 2.022,03 km²

GRAD VIROVITICA

PPUG VIROVITICA (donesen 21.12.2005.god., Sl. vjesnik 14/05) - 169,81 km²
I. ID PPUG VIROVITICA (donesen 19.12.2014.god., Sl. vjesnik 12/14, 1/15-pročišćeni tekst)

GUP VIROVITICA (donesen 21.12.2005., Sl. vjesnik 14/05) - 20,4210 km²
I. ID GUP VIROVITICA (donesene 24.10.2007.god., Sl.vjesnik 14/07)
II. ID GUP VIROVITICA (donesene 19.02.2015.god., Sl.vjesnik 1/15, 3/15-pročišćeni tekst)
III. ID GUP VIROVITICA (donesene 14.04.2016.god., Sl.vjesnik 3/16)

Urbanistički plan uređenja (UPU):

UPU SREDIŠTA VIROVITICE (Sl. vjesnik 03/00) - 0,7853 km²
I. ID UPU SREDIŠTA VIROVITICE (donesene 24.10.2007., Sl. vjesnik 14/07)
II. ID UPU SREDIŠTA VIROVITICE (donesene 23.02.2011. god., Sl. vjesnik 02/11)
III. ID UPU SREDIŠTA VIROVITICE (donesene 28.09.2011. god., Sl. vjesnik 7/11)

UPU JUG 1 (donesen 24.10.2007., Sl. vjesnik 14/07) - 0,4074 km²
I. ID UPU JUG 1 (donesene 14.04.2016., Sl. vjesnik 03/16)

UPU JUG 2 (donesen 18.05.2016.,Sl. vjesnik 4/16) - 0,2361 km²

UPU POSLOVNA ZONA ZAPAD 1 (donesen 25.05.2010.god., Sl. vjesnik 9/10) - 0,4246 km²

UPU POSLOVNA ZONA ZAPAD 2 (donesen 25.05.2010.god., Sl. vjesnik 9/10) - 0,7580 km²
I. ID UPU POSLOVNA ZONA ZAPAD 2 (donesene 17.06.2015.god., Sl. vjesnik 5/15)

UPU ANTUNOVAC (donesen 18.05.2016., Sl. vjesnik 4/16) - 0,6885 km²

UPU BILOGORA (donesen 18.05.2016., Sl. vjesnik 4/16) - 0,7538 km²

**IZVJEŠĆE O STANJU U PROSTORU
VIROVITIČKO-PODRAVSKE ŽUPANIJE
za razdoblje 2013-2018. godine**

UPU JEZERA (za područje sportsko-rekreacijsko-turističke zone Jezera) (donesen 29.06.2017., Sl. vjesnik 8/17) - 5,8157 km²

UPU NOVO GROBLJE (donesen 16.11.2018., Sl. vjesnik 10/18) - 0,3290 km²

Detaljni plan uređenja (DPU):

PUP (DPU) Gundulićeva - M. Gorkog (sada P. Berislavića), Službeni vjesnik (bivše) općine Virovitica 10/88) - 0,073 km²

I. ID DPU Gundulićeva - M. Gorkog (sada P. Berislavića), Službeni vjesnik (bivše) općine Virovitica 08/90)

DPU ŠRC VGŠK (donesen 03.04.1997. god. Sl. vjesnik 2/97) - 0,1037 km²

I. ID. ŠRC VGŠK (donesene 01.04.2009. god., Sl. vjesnik 4/09)

II. ID. ŠRC VGŠK (donesene 29.06.2010. god., Sl. vjesnik 10/10)

DPU JUŽNI BLOK (Sl. vjesnik 03/98) - 0,0836 km²

I. ID DPU JUŽNI BLOK (donesene 05.02.2008. god., Sl. vjesnik 2/08)

II. ID DPU JUŽNI BLOK (donesene 01.04.2009. god., Sl. vjesnik 4/09)

III. ID DPU JUŽNI BLOK (donesene 27.06.2018. god., Sl. vjesnik 7/18)

GRAD SLATINA

PPUG SLATINA (donesen 26.09.2006.god., Sl. glasnik 6/06) - 166,75km²

I. ID PPUG SLATINA (donesene 17.03.2015.god., Sl. glasnik 1/15)

Urbanistički plan uređenja (UPU):

UPU GRADA SLATINE (donesen 14.03.2007., Sl. glasnik 2/07) - 1024,47ha

(ovim Planom stavljeni van snage Revizija GUP-a Slatine, DPU „Potočani 3“ i DPU „Sajmište“)

I. ID UPU GRADA SLATINE (donesen 29.03.2012., Sl. glasnik 1/12)

II. ID UPU GRADA SLATINE (donesen 17.03.2015., Sl. glasnik 1/15)

UPU JAVORICA SLATINA (donesen 01.03.2007.god., Sl. glasnik 1/07) - Š/53,60ha

UPU LIPIK SLATINA (donesen 17.03.2015.god., Sl. glasnik 1/15)

Detaljni plan uređenja (DPU):

DPU CENTAR SLATINA (donesen 30.10.1999.god., Sl. glasnik 5/99) - 31,31ha

I. ID DPU CENTAR SLATINA (donesene 14.10.2002.god., Sl. glasnik 5/02)

II. ID DPU CENTAR SLATINA (donesene 24.07.2007.god., Sl. glasnik 5/07)

III. ID DPU CENTAR SLATINA (donesene 29.03.2011.god., Sl. glasnik 1/11)

DPU „KUĆANICA - MEDINCI“ (donesen 11.02. 2013. god., Sl. glasnik 1/13) - G/19,66ha

PUP „Potočani 4“ (donesen 27.04.1988.god., Sl. glasnik 4/88), Pročišćeni tekst (donesen 22.04.1999.god., Sl. glasnik 2/99) - 11,38ha

**IZVJEŠĆE O STANJU U PROSTORU
VIROVITIČKO-PODRAVSKE ŽUPANIJE
za razdoblje 2013-2018. godine**

PUP „Mala privreda“ (donesen 06.07.1990., Sl. glasnik 4/88), Pročišćeni tekst (donesen 22.04.1999.god., Sl. glasnik 2/99) - 8,96ha

GRAD ORAHOVICA

PPUG ORAHOVICA (donesen 17.07.2007.god., Sl. glasnik 4/07) - 123,67km²
(ovim planom prestaje važiti GUP Grada Orahovica)

I. ID PPUG Orahovica (donesene 21.12.2010.god., Sl. glasnik 8/10)

II. ID PPUG Orahovica (donesene 27.09.2018.god., Sl. glasnik 9A/18)

Urbanistički plan uređenja (UPU):

UPU „PODUZETNIČKA ZONA ORAHOVICA“ (donesen 22.12.2008.god., Sl. glasnik 7/08)
- G/25,43ha

UPU „ŠPORTSKO-REKREACIONI CENTAR“ (donesen 21.12.2009., Sl. glasnik 8a/09) -
M/14,70ha

UPU „DUGO POLJE“ (donesen 21.12.2009.god., Sl. glasnik 8a/09) - M/15,86ha

UPU „JARČIŠTE“ (donesen 26.04.2010., Sl. glasnik 3/10) - M/21,44ha

Detaljni plan uređenja (DPU):

DPU (PUP) „CENTAR“ ORAHOVICA (Sl.glasnik 13/88) - M/34,45ha

I. ID DPU „CENTAR“ ORAHOVICA (Sl.glasnik 1/96)

II. ID DPU „CENTAR“ ORAHOVICA (Sl.glasnik 4/02)

III. ID DPU „CENTAR“ ORAHOVICA (Sl.glasnik 5/03)

IV. ID DPU „CENTAR“ ORAHOVICA (Sl.glasnik 1/05)

V. ID DPU „CENTAR“ ORAHOVICA (Sl.glasnik 4/08)

VI. ID DPU „CENTAR“ ORAHOVICA (Sl. glasnik 3/14, 8a/14-pročišćeni tekst i grafički dio)
Stavljanje izvan snage DPU „CENTAR“ ORAHOVICA (Sl.glasnik 11/18)

PUP „MALA PRIVREDA“ (Sl.glasnik 13/90) - M/5,69ha

DPU MALA PRIVREDA II FAZA (Sl.gl. Grada Orahovice 4/03)

DPU „JEZERO HERCEGOVAC-RUŽICA GRAD“ (donesen 12.10.2011. Sl. glasnik 5/11) -
Š/60,57ha

DPU „DUGO POLJE“ (donesen 27.09.2012. Sl. glasnik 6/12) - M/15,86ha

DPU „ŠPORTSKO-REKREACIJSKI CENTAR“ (donesen 27.09.2012. Sl. glasnik 6/12) -
M/14,71ha

OPĆINA CRNAC

**IZVJEŠĆE O STANJU U PROSTORU
VIROVITIČKO-PODRAVSKE ŽUPANIJE
za razdoblje 2013-2018. godine**

PPUO CRNAC (donesen 10.12.2007.god., Sl. glasnik 7/07) - 79,13km²
I. ID PPUO Crnac (donesene 04.03.2013. god., Sl.glasnik 1/13)

Urbanistički plan uređenja (UPU):

UPU „PODUZETNIČKA ZONA PALIŠTE“ (donesen 20.11.2012., Sl. glasnik 7/12) - G/12,38ha

OPĆINA ČAČINCI

PPUO ČAČINCI (donesen 16.11.2006.god., Sl.glasnik 5/06) - 145,02km²,
I. ID PPUO ČAČINCI (donesene 18.02.2013. god., Sl.glasnik 2/13),

Urbanistički plan uređenja (UPU):

UPU “BOČINE” (donesen 18.12.2012. god., Sl.glasnik 8/12) - G/25,39 ha,

OPĆINA ČAĐAVICA

PPUO ČAĐAVICA (donesen 09.03.2007.god., Sl.glasnik 2/07) - 90,60km²,
I. ID PPUO Čađavica (donesene 29.12.2011.god., Sl. glasnik 7/11)
II. ID PPUO Čađavica (donesene 03.04.2015.god., Sl. glasnik 4/15)
III. ID PPUO Čađavica (donesene 12.04.2017.god., Sl. glasnik 2/17)

Urbanistički plan uređenja (UPU):

UPU “PROIZVODNA ZONA ČAĐAVICA” (donesen 26.03.2013.god., Sl.glasnik 3/13) - G/30,87 ha

OPĆINA GRADINA

PPUO GRADINA (donesen 11.04.2007.god., Sl.vjesnik 2/07) - 120,90km²
I. ID PPUO GRADINA (donesene 22.04.2016.god., Sl.vjesnik 3/16) - 120,90km²

OPĆINA LUKAČ

PPUO LUKAČ (donesen 29.04.2004.god., Sl.novine 3/04) - 83,32km²
I. ID PPUO LUKAČ (donesene 15.02.2011.god., Sl.vjesnik 1/11)
II. ID PPUO LUKAČ (donesene 14.11.2014.god., Sl.vjesnik 8/14)
III. ID PPUO LUKAČ (donesene 21.03.2017.god., Sl.vjesnik 3/17)

OPĆINA MIKLEUŠ

PPUO MIKLEUŠ (donesen 27.09.2007.god., Sl.glasnik 6/07) - 35,29km²
I. Izmjene i dopune PPUO Mikleuš (donesene 15.04.2013.god., Sl. glasnik 4/13)
II. Izmjene i dopune PPUO Mikleuš (donesene 11.05.2016.god., Sl. glasnik 2/16 i 1/19-pročišćeni tekst)

OPĆINA NOVA BUKOVICA

PPUO NOVA BUKOVICA (donesen 27.09.2007.god., Sl.glasnik 7/07) - 76,43km²

**IZVJEŠĆE O STANJU U PROSTORU
VIROVITIČKO-PODRAVSKE ŽUPANIJE
za razdoblje 2013-2018. godine**

OPĆINA PITOMAČA

PPUO PITOMAČA (donesen 28.10.2003.god., Sl.novine 3/03) - 158,14km²

- I. ID PPUO Pitomača (donesene 09.02.2009.god., Sl.novine 1/09)
- II. ID PPUO Pitomača (donesene 11.09.2013.god., Sl.novine 7/13 i 9/13-pročišćeni tekst)
- III. ID PPUO Pitomača (donesene 02.06.2015.god., Sl.novine 5/15)
- IV. ID PPUO Pitomača (donesene 20.11.2018.god., Sl.novine 9/18 i 10/18-ispravak Odluke)

Urbanistički plan uređenja (UPU):

UPU DIJELA NASELJA PITOMAČE (donesen 02.02.2010.god., Sl.novine 1/10) - 212,12ha

- I. ID UPU dijela naselja Pitomača (donesene 19.12.2012. god., Sl.novine 8/12 i 3/13-ispravaka Odluke)
- II. ID UPU dijela naselja Pitomača (donesene 11.05.2015. god., Sl.novine 4/15 i 8/15-pročišćeni tekst i grafički dio)

OPĆINA SOPJE

PPUO SOPJE (donesen 24.09.2007.god., Sl. glasnik 3/07) - 117,80km²

- I. ID PPUO Sopje (donesene 21.04.2011.god., Sl.glasnik 3/11)
- II. ID PPUO Sopje (donesene 21.11.2014.god., Sl. glasnik 7/14)
- III. ID PPUO Sopje (donesene 27.12.2016.god., Sl.glasnik 7/16)

OPĆINA SUHOPOLJE

PPUO SUHOPOLJE (donesen 01.07.2005.god., Sl. vjesnik 3/05) - 166,55km²

- I. ID PPUO Suhopolje (donesene 13.11.2007.god., Sl. vjesnik 7/07 i 1/08-ispravak Odluke)
- II. ID PPUO Suhopolje (donesene 29.04.2015.god., Sl. vjesnik 5/15)
- III. ID PPUO Suhopolje (donesene 20.03.2017.god., Sl. vjesnik 1/17)

Urbanistički plan uređenja (UPU):

UPU „ODBOJ JUG“ (donesen 08.04.2009.god., Sl. glasnik 2/09) - G/23,24ha

Detaljni plan uređenja (DPU):

DPU „CENTAR“ (donesen 08.04.2009.god., Sl. glasnik 2/09) - M/56,20ha

- I. ID DPU „CENTAR“ (donesen 16.10.2018.god., Sl. glasnik 10/18) - M/56,20ha

OPĆINA ŠPIŠIĆ BUKOVICA

PPUO ŠPIŠIĆ BUKOVICA (donesen 06.10.2004., Sl. vjesnik 2/04) - 107,94km²

- I. ID PPUO Špišić Bukovica (donesene 08.04.2009.god., Sl. vjesnik 2/09)
- II. ID PPUO Špišić Bukovica (donesene 14.07.2014.god., Sl. vjesnik 5/14)
- III. ID PPUO Špišić Bukovica (donesene 07.11.2018.god., Sl. vjesnik 8/18)

OPĆINA VOĆIN

PPUO VOĆIN (donesen 27.09.2007.god., Sl. glasnik 9/07) - 295,80km²

- I. ID PPUO Voćin, (donesene 27.06.2012. god., Sl. glasnik 3/12)

**IZVJEŠĆE O STANJU U PROSTORU
VIROVITIČKO-PODRAVSKE ŽUPANIJE
za razdoblje 2013-2018. godine**

II. ID PPUO Voćin, (donesene 10.04.2017. god., Sl. glasnik 2/17)

Urbanističkog plana uređenja (UPU):

UPU „*PODUZETNIČKA ZONA ISKRA*“ (donesen 18.09.2013.god. Sl.glasnik 9/13) - G/14,31ha

OPĆINA ZDENCI

PPUO ZDENCI (donesen 11.06.2007.god., Sl. glasnik 6/07) - 84,88km²

I. ID PPUO Zdenci (donesene 11.03.2013.god. Sl.glasnik 3/13)

II. ID PPUO Zdenci (donesene 18.05.2016.god. Sl.glasnik 5/16, 3/17-ispravak Odluke i 11/17-ispravaka Odluke)

**IZVJEŠĆE O STANJU U PROSTORU
VIROVITIČKO-PODRAVSKE ŽUPANIJE
za razdoblje 2013-2018. godine**

1.2. Prostorni planovi u izradi za područje Virovitičko-podravske županije

VIROVITIČKO-PODRAVSKA ŽUPANIJA

PROSTORNI PLAN PODRUČJA POSEBNIH OBILJEŽJA PARKA PRIRODE PAPUK

Izrađivač:	Zavod za prostorno uređenje Požeško-slavonske županije
Obuhvat:	336,00 km ² od toga 145,00 km ² na području VPŽ
Početak izrade:	2000. godine
Strateška procjena utjecaja na okoliš:	16.11.2016. – Odluka o započinjanju postupka
Javna rasprava:	19.11-18.12.2018. god.
Prikupljanje mišljenja i suglasnosti:	u tijeku
Planirani rok za donošenje:	krajem 2019. godina

GRAD VIROVITICA

UPU JUG 2 (donesen 18.05.2016., Sl. vjesnik 4/16)

I IZMJENE I DOPUNE UPU JUG 2

Izrađivač:	/
Obuhvat:	23,61 km ²
Namjena:	gospodarska
Početak izrade:	30.01.2018. godine (Sl. vjesnik 1/18)
Prethodna rasprava:	/
Javna rasprava:	/
Prikupljanje mišljenja i suglasnosti:	/
Planirani rok za donošenje:	/

UPU SREDIŠTA VIROVITICE (Sl. vjesnik 03/00., 14/07., 02/11. i 7/11.)

IV IZMJENE I DOPUNE UPU SREDIŠTA VIROVITICE

Izrađivač:	APE d.o.o. Zagreb
Obuhvat:	78,53ha
Namjena:	mješovita
Početak izrade:	28.09.2018. godine Sl. vjesnik 9/18
Javna rasprava:	/
Prikupljanje mišljenja i suglasnosti:	/
Planirani rok za donošenje:	/

UPU ŠPORTSKO REKREACIJSKA ZONA

Izrađivač:	VTC projekt d.o.o. Virovitica
Obuhvat:	20,84ha
Namjena:	športsko-rekreacijska
Početak izrade:	28.09.2018. godine
Javna rasprava:	/
Prikupljanje mišljenja i suglasnosti:	/

**IZVJEŠĆE O STANJU U PROSTORU
VIROVITIČKO-PODRAVSKE ŽUPANIJE
za razdoblje 2013-2018. godine**

Planirani rok za donošenje:	/
-----------------------------	---

OPĆINA CRNAC

PPUO CRNAC (Sl.glasnik 7/07. i 1/13)
II IZMJENE I DOPUNE PPUO CRNAC

Izrađivač:	VTC projekt d.o.o. Virovitica
Obuhvat:	79,13 km ²
Početak izrade:	03.10.2017.godine
Javna rasprava:	/
Prikupljanje mišljenja i suglasnosti:	/
Planirani rok za donošenje:	/

OPĆINA ČAČINCI

PPUO ČAČINCI (Sl.glasnik 5/06. i 2/13)
II IZMJENE I DOPUNE PPUO ČAČINCI

Izrađivač:	VTC projekt d.o.o. Virovitica
Obuhvat:	145,02 km ²
Početak izrade:	24.07.2017.godine
Javna rasprava:	/
Prikupljanje mišljenja i suglasnosti:	/
Planirani rok za donošenje:	/

OPĆINA ČAĐAVICA

IV IZMJENE I DOPUNE PPUO ČAĐAVICA

Izrađivač:	Vtc-projekt d.o.o. Virovitica
Obuhvat:	90,60 km ²
Početak izrade:	22.1.2017. godine (Sl.gl. 6/17)
Javna rasprava:	/
Prikupljanje mišljenja i suglasnosti:	/
Planirani rok za donošenje:	/

OPĆINA NOVA BUKOVICA

PPUO NOVA BUKOVICA (Sl.glasnik 7/07)
I IZMJENE I DOPUNE PPUO NOVA BUKOVICA

Izrađivač:	VTC projekt d.o.o. Virovitica
Obuhvat:	76,43 km ²
Početak izrade:	27.08.2018.godine Sl. gl. 6/18
Javna rasprava:	/
Prikupljanje mišljenja i suglasnosti:	/
Planirani rok za donošenje:	/

OPĆINA PITOMAČA

**IZVJEŠĆE O STANJU U PROSTORU
VIROVITIČKO-PODRAVSKE ŽUPANIJE
za razdoblje 2013-2018. godine**

III IZMJENE I DOPUNE UPU DIJELA NASELJA PITOMAČA

Izrađivač:	Vtc-projekt d.o.o. Virovitica
Obuhvat:	212,00 ha
Početak izrade:	17.12.2018. godine
Javna rasprava:	/
Prikupljanje mišljenja i suglasnosti:	/
Planirani rok za donošenje:	/

OPĆINA SOPJE

PPUO SOPJE (Sl.glasnik 3/07., 7/07. 1/08. 5/15. i 1/17)

IV IZMJENE I DOPUNE PPUO SOPJE

Izrađivač:	VTC projekt d.o.o. Virovitica
Obuhvat:	117,80 km ²
Početak izrade:	23.07.2018.godine Sl. gl. 6/18
Javna rasprava:	/
Prikupljanje mišljenja i suglasnosti:	/
Planirani rok za donošenje:	/

IZVJEŠĆE O STANJU U PROSTORU
VIROVITIČKO-PODRAVSKE ŽUPANIJE
za razdoblje 2013-2018. godine

1.3. Prostorni planovi obvezni za izradu

Temeljem prostornih planova šireg područja i Zakona o prostornom uređenju ("Narodne novine" 153/13, 65/17, 114/18) za područje Virovitičko-podravske županije, osim donesenih, obvezni za izradu su:

PPPO PARK PRIRODE „PAPUK“ - 148,66 km² na području VPŽ
PPPO REGIONALNI PARK MURA-DRAVA - 876,80 km² na području VPŽ

URBANISTIČKI PLANOVI UREĐENJA

DETALJNI PLANOVI UREĐENJA (propisani temeljem prostornih planova šireg područja, ali se donose kao Urbanistički planovi uređenja temeljem Zakona)

Napomena:

G – gospodarska namjena

M - mješovita namjena

S – stambena namjena

ŠR– športsko rekreacijska namjena

UT– ugostiteljsko turistička namjena

Za Grad Viroviticu:

UPU ISTOK 1 – G/51,96 ha

UPU SJEVER 1 – G/30,46 ha

UPU SJEVER 2 – G/54,39 ha

UPU ŠPORTSKO REKREACIJSKE ZONE – ŠR/20/84 ha

UPU GOSPODARSKE ZONE ZAPAD III -G/

UPU TURISTIČKOG NASELJA JASENAŠ – UT/23,94 ha

UPU TURISTIČKOG NASELJA SVETI JURAJ – UT/4 ha

DPU STAMBENA ZONA ISTOK 1 – S/8,30ha

DPU STAMBENA ZONA ISTOK 2 – S/4,14ha

DPU STAMBENA ZONA UZ OĐENICU – S/2,53ha

DPU MIROSLAVA KRALJEVIĆA – S/3,88ha

Za Grad Slatinu:

UPU JEZERO SLANAC ŠR/

Za Grad Orahovicu:

UPU „BJELJEVINA ORAHOVIČKA“ – G/19,71ha

UPU „LUKA 1“ – M/7,06ha

UPU „LUKA 2“ – M/18,70ha

UPU „BOSTOVAČA“ – M/41,84ha

UPU 'TURISTIČKE ZONE DUZLUK' -UT/

UPU proširenja groblja u naselju Orahovica.

IZVJEŠĆE O STANJU U PROSTORU
VIROVITIČKO-PODRAVSKE ŽUPANIJE
za razdoblje 2013-2018. godine

Za Općinu Čačinci:

UPU „SEGINAC“ – Š/88,35ha

UPU „SELIŠTE“ – G/8,370ha

Za Općinu Čadavica:

UPU „PROIZVODNA ZONA VRANEŠEVCI“- G/13,48ha

Za Općinu Gradina:

UPU „CENTAR GRADINA“ – M/49,24ha

UPU „PODUZETNIČKA ZONA GRADINA“ – G/22,17ha

Za Općinu Lukač:

UPU „TURANOVAC“ – G/13,35

UPU „ZRINJ LUKAČKI“ – ŠR/54,35 ha

UPU „PRODORINA“ – ŠR/76,84 ha – nakon zatvaranja eksploatacijskog polja

UPU „BREZIK-JUG“ G/14,06 ha

UPU „LUKAČ-SJEVER“ – G/12,41ha

UPU „LUKAČ-JUG“ – M/24,84ha

Za Općinu Nova Bukovica:

UPU „TOPOLAK“ – G/30,32ha

UPU „TOPOLAK 1“ – G/25,69ha

Za Općinu Pitomača:

UPU „GREDA“ – M/12,42ha

UPU „KALILO“ – G/19,53ha

UPU „KLAS“ – G/12,49ha

UPU „RAZLEV I“ – G/7,64ha

UPU „RAZLEV II“ – Š/4,45ha

Za Općinu Sopje:

UPU „SOPJANSKA BARA“ – Š/25,76ha

Za Općinu Suhopolje:

UPU „ŠPORTSKI CENTAR PARK“ – Š/14,93ha

Za Općinu Špišić Bukovicu:

UPU „PODUZETNIČKA ZONA HRASTJE“ – G/11,96ha

DPU „BEREK“ – G/8,81ha

DPU „GOSPODARSKA ZONA ŠPIŠIĆ BUKOVICA“ – G/8,30ha

DPU „ZIDINA“ – Š/51,65ha

Za Općinu Voćin:

UPU „KLOKOČEVAC“ – Š/36,20ha

UPU „KLOKOČEVAC I“ – T/31,00ha

UPU „KAMENICA“ – M/27,68ha

UPU „PODUZETNIČKA ZONA HUM I“ – G/25,18ha

**IZVJEŠĆE O STANJU U PROSTORU
VIROVITIČKO-PODRAVSKE ŽUPANIJE
za razdoblje 2013-2018. godine**

UPU „**PODUZETNIČKA ZONA HUM II**“ – G/21,95ha
UPU „**PODUZETNIČKA ZONA ČERALIJE I**“ – G/20,21ha
UPU „**PODUZETNIČKA ZONA MACUTE**“ – G/15,93ha
UPU „**UGOSTITELJSKO-TURISTIČKA ZONA SLANAC**“ – T

Za Općinu Zdenci:

UPU „**PROIZVODNA ZONA DUGA MEĐA**“ – G/26,65ha
UPU „**ZDENCI I**“ – M/7,53ha
UPU „**ZDENCI II**“ – M/16,24ha

2. Provedba dokumenata prostornoga uređenja

2.1. Prostorni plan Virovitičko-podravske županije

Prostorni plan Virovitičko-podravske županije donesen je u prosincu 2000. godine.

Prve izmjene izvršene su 2004. godine u nekoliko segmenata Odredbi za provođenje, kako bi se omogućio brži razvoj gospodarstva.

Druge izmjene su izvršene 2007. godine prvenstveno radi unošenja potencijalnih lokacija za županijsko odlagalište otpada, unošenja izmjena unutar planiranih zaštićenih krajolika, dopune potencijalnih lokacija za eksploataciju mineralnih sirovina, te izmjene i dopune u infrastrukturnim sustavima, iz razloga, što je u međuvremenu izrađeno nekoliko projekata i studija koji preciznije određuju infrastrukturne sustave uključujući brze ceste, elektroopskrbu, vodoopskrbu, odvodnju, retencije i akumulacije, plinoopskrbu te telekomunikacije.

Trećim Izmjenama i dopunama iz 2010. god. izmjene su izvršene u području elektroničke komunikacijske infrastrukturu i to ucertavanjem područja za smještaj samostojećih antenskih stupova, te usklađivanje Odredbi za provođenje sa smjernicama Ministarstva zaštite okoliša, prostornog uređenja i graditeljstva. Budući da se tijekom završne faze ovih Izmjena i dopuna ukazala potreba za novim izmjenama i dopunama, pokrenute su IV. Izmjene i dopune Prostornog plana Virovitičko-podravske županije

Četvrte Izmjene i dopune Prostornog plana Virovitičko-podravske županije obuhvaćaju više tematskih cjelina, kao što su: određivanje novih i proširenja postojećih eksploatacijskih polja mineralnih i energetske sirovina, redefiniranje uvjeta korištenja građevinskog područja naselja i izdvojenih građevinskih područja naselja, te dopuna prirodne i kulturne baštine.

Ciljane Pete Izmjene i dopune Prostornog plana Virovitičko-podravske županije inicirane su zahtjevom Plinacro d.o.o., kojim je zatraženo proširenje postojećeg koridora magistralnog plinovoda u kojem se planira izgradnja novog plinovoda za međunarodni transport plina, koji prolazi prostorom županije. Uz navedene izmjene u energetskom sustavu dopunjen je i dio koji se odnosi na vodoopskrbnu mrežu i to spoj magistralnog vodoopskrbnog cjevovoda, kojim se opskrbljuje naselje Čačinci, te su izvršene i izmjene u Odredbama za provođenje, u dijelu koje se odnosi na uvjete za smještajne kapacitete, te korištenje obnovljivih izvora energije, a koji su proistekli tijekom rasprave pri donošenju IV. Izmjena i dopuna Prostornog plana Virovitičko-podravske županije, te stvaranje uvjeta za proširenje eksploatacije na eksploatacijskom polju „Ribnjak“ u općini Lukač

Šeste Izmjene i dopune Prostornog plana Virovitičko-podravske županije inicirane su zahtjevom Hrvatskih voda i INE te stvaraju zakonodavni i planski okviri za realizaciju projekata od važnosti za županiju i prostorno-planski preduvjeti za: rekonstrukciju postojećih, te izgradnju novih regulacijskih i zaštitnih vodnih građevina, retencija/akumulacija kako bi se povećao stupanj sigurnosti obrane od poplava (ovim izmjenama planirano je 9 novih retencija/akumulacija i jezero Bajer, dok se korekcije odnose na promjene prostornih položaja retencija/akumulacija i sitne korekcije površina); usklađivanje granica eksploatacijskih polja ugljikovodika i utvrđivanje istražnih prostora ugljikovodika (korekcija granica 8 eksploatacijskih polja ugljikovodika i utvrđivanje EPU Dravica-Zalata, utvrđivanje 4 istražna

**IZVJEŠĆE O STANJU U PROSTORU
VIROVITIČKO-PODRAVSKE ŽUPANIJE
za razdoblje 2013-2018. godine**

prostora ugljikovodika); ažuriranje i dopuna eksploatacijskih polja mineralnih sirovina i istražnih prostora (korekcija sukladno dostavljenim rješenjima), preispitivanje i dopuna izdvojenih građevinskih područja izvan naselja županijskog značaja, za koja se vremenom ukazala potreba za proširenjem, korekcijom i utvrđivanjem novih; dopuna i ažuriranje prometnog sustava – utvrđivanje koridora za most na LC 40004 i promjena u kategoriji postojeće/planirano D-538; dopuna, ažuriranje i preispitivanje vodoopskrbnih sustava korištenja voda i sustava odvodnje; dopuna infrastrukturnih sustava - plinoopskrba, (trase magistralnih plinovoda (Slatina-Velimirovac, visokotlačni plinovod Budrovac-Donji Miholjac, visokotlačni plinovod Sotin - Mursko Središće); dopuna infrastrukturnih sustava - cijevni transport nafte i plina (otpremni plinovod PS Dravica-PSIP Kalinovac, priključni plinovod BL – 82 do PSIP Kalinovac, spojni plinovodi, priključni plinovodi i kondenzatovodi); dopuna i ažuriranje infrastrukturnih sustava - elektroenergetika – korekcija trase planiranih dalekovoda prijenosne mreža naponske razine 400 kV, 220 kV i 110 kV; određivanje područja za smještaj/građenje građevina za gospodarenje otpadom od županijskog značaja (reciklažni centri, reciklažna dvorišta, kazeta za zbrinjavanje građevinskog otpada koji sadrži azbest); dopuna i ažuriranje kulturne i graditeljske baštine – arheološka nalazišta; usklađivanje i ažuriranje granica ekološke mreže RH - NATURA 2000; vodnogospodarski sustav – korištenje voda, određivanje površina za navodnjavanje; korekcija Odredbi za provođenje, sukladno dopunama u grafičkom dijelu; prilagodba svih grafičkih priloga koordinatnom sustavu HTRS 96/TM kartografskoj projekciji.

Plan se dobro provodi:

- Gradovi i Općine, kao temeljne prostorno-planske jedinice za provođenje Plana, izmjenama i dopunama PPUG/O stvaraju uvjete za razvoj, korištenje i zaštitu svog prostora.
- Provode se tri razine dopustivosti građenja u odnosu na zaštitu prostora, čime je spriječena devastacija prostora
- Omogućen je razvoj izdvojenih građevinskih područja gospodarske namjene sa naglaskom na obnovljive izvore energije u skladu sa prirodnim resursima
- Omogućen je razvoj gospodarskih djelatnosti - eksploatacija mineralnih sirovina
- Omogućena je demografska obnova kao osnovni preduvjet svakog drugog razvitka
- Omogućen je razvoj infrastrukturnih sustava unošenjem u prostorno plansku dokumentaciju, što je preduvjet za izradu elaborata, studija i projektne dokumentacije, odnosno izdavanje lokacijskih i građevinskih dozvola.
- Potican je razvitak središnjih funkcija naselja u skladu s potrebama stanovništva uz podizanje kvalitete usluga i sadržaja društvene infrastrukture
- Omogućeno je otvaranje manjih proizvodnih pogona u skladu sa optimalnim korištenjem prirodnih vrijednosti
- Omogućen je adekvatan razvitak ugostiteljsko-turističkih i sportsko-rekreativnih sadržaja u skladu sa prirodnim osobitostima cijelog prostora županije
- Zbrinjavanje otpada vrši se sukladno odredbama za provođenje, tako da su divlja odlagališta sanirana, određena je lokacija za Županijski centar za gospodarenje otpadom, određene su lokacije pretovarnih stanica, i načelno lokacije za prikupljanje opasnog otpada, te su određene lokacije za zbrinjavanje građevinskog otpada.
- Omogućena je izgradnja novog plinovoda za međunarodni transport plina

Procjena potreba novih Izmjena i dopuna Plana u narednom razdoblju bila bi u segmentu gospodarskog razvoja Županije, sa fokusom na razvoj turističke ponude, te sukladno novim zahtjevima u prostoru.

2.2. PPUO/G za područje Virovitičko-podravske županije

Planovi se provode na nekoliko razina:

- Provodi se obveza izrade dokumenata prostornog uređenja užeg područja – UPU i DPU za sva značajnija područja
- Unutar i izvan građevinskih područja naselja u velikoj mjeri se realiziraju predviđene namjene
- Provodi se izdavanje rješenja o uvjetima građenja, izdavanje lokacijskih i građevinskih dozvola
- Omogućena je demografska obnova kao osnovni preduvjet svakog drugog razvitka
- Omogućen je razvoj infrastrukturnih sustava unošenjem u prostorno plansku dokumentaciju, što je preduvjet za izradu elaborata, studija i projektne dokumentacije, odnosno izdavanje lokacijskih i građevinskih dozvola.
- Potican je razvitak središnjih funkcija naselja u skladu s potrebama stanovništva uz podizanje kvalitete usluga i sadržaja društvene infrastrukture
- Omogućeno je otvaranje proizvodnih pogona u skladu sa optimalnim korištenjem prirodnih vrijednosti
- Omogućen je adekvatan razvitak kulturnih, edukativnih i zdravstvenih sadržaja u skladu sa potrebama stanovništva
- Omogućen je adekvatan razvitak turističkih i ugostiteljskih sadržaja u skladu sa prirodnim osobitostima Grada, koja u tom pravcu pružaju značajne mogućnosti
- Omogućen je adekvatan razvitak športsko-rekreativnih sadržaja
- Zbrinjavanje otpada vrši se prema odredbama za provođenje, te su sukladno tome sanirana divlja odlagališta, određena je lokacija za Županijski centar za gospodarenje otpadom, te je određena lokacija za zbrinjavanje građevinskog otpada.

Provođenje dokumenata prostornog uređenja kontinuirano se odvija na način da se svaki zahvat u prostoru provodi u skladu s dokumentima prostornog uređenja, važećim propisima i odgovarajućim dozvolama.

Upravno-pravne, analitičko-planske, organizacijsko-tehničke, normativne i druge stručne poslove u upravnim područjima prostornog uređenja, graditeljstva, stanogradnje, komunalnih djelatnosti, postupanja s komunalnim otpadom te zaštite okoliša poslove obavljaju:

- Upravni odjel za prostorno uređenje, graditeljstvo, komunalne poslove i zaštitu okoliša Virovitičko-podravske županije u Virovitici, te u izdvojenim mjestima rada u Slatini i Orahovici za područje županije
- Upravni odjel za prostorno uređenje Grada Virovitice za područje Grada Virovitice

Navedeni odjeli, sukladno svojoj nadležnosti, su rješavali upravne prvostupanjske i drugostupanjske predmete te nepravne predmete koji su u nadležnosti temeljem slijedećih zakona: Zakon o prostornom uređenju i Zakon o gradnji, Zakon o postupanju s nezakonito izgrađenim zgradama, Zakon o postupanju i uvjetima gradnje radi poticanja ulaganja, Zakon o arhitektonskim i inženjerskim poslovima i djelatnostima u prostornom uređenju i gradnji, Zakon o komunalnom gospodarstvu, Zakon o zaštiti okoliša, Zakon o zaštiti prirode, Zakon o održivom gospodarenju otpadom, Zakon o zaštiti i očuvanju kulturnih dobara uključujući sve njihove izmjene i dopune.

**IZVJEŠĆE O STANJU U PROSTORU
VIROVITIČKO-PODRAVSKE ŽUPANIJE
za razdoblje 2013-2018. godine**

Upravni i neupravni aktima iz područja prostornog uređenja i građenja kojima se kontinuirano provode dokumenti prostornog uređenja (prostorni planovi) su:

Akti iz područja prostornog uređenja	Akti kojima se dozvoljava građenje/uporaba ili s njima izjednačeni akti
lokacijske dozvole, rješenja o produženju lokacijske dozvole potvrda parcelacijskog elaborata, rješenje o utvrđivanju građevne čestice, uvjerenja o statusu čestice, izvod iz prostornog plana,	rješenja o uvjetima građenja, rješenja za građenje, potvrde glavnog projekta, rješenja o promjeni imena investitora, rješenja o izvedenom stanju, potvrde izvedenog stanja, uvjerenja o vremenu građenja, uporabne dozvole, uvjerenja za uporabu, dozvole za uklanjanje, potvrde elaborata o etažiranju, produženje važenja rješenja/potvrde ovjera preslika dozvola

Svakako treba istaknuti činjenicu da se predmeti vezani za izdavanje navedenih dozvola rješavaju u rokovima sukladno Zakonu o prostornom uređenju i Zakona o gradnji, Zakonu o općem upravnom postupku, te u skladu s prostornim planovima i svim važećim posebnim zakonima i propisima. Složenost obavljanja predmetnih poslova proizlazi osobito i iz velikog broja zakona i propisa koji se odnose i primjenjuju u postupcima (svi zakoni iz područja prostornog uređenja i gradnje, zaštite okoliša i prirode, zaštite zraka, zakon o otpadu, i sl., te svi pripadajući pravilnici, tehnički propisi, uredbe, norme i dr.

Zakon o postupanju s nezakonito izgrađenim zgradama ("Narodne novine" 86/12., 143/13., 65/17.), te Uredba o naknadi za zadržavanje nezakonito izgrađene zgrade u prostoru, doneseni tijekom kolovoza 2012. godine sa izmjenama i dopunama 2013. i 2017. godine, obilježili su ovo razdoblje. Predmetni zakon je u značajno mjeri doprinio:

- povećanju broja ozakonjenja nezakonito izgrađenih zgrada
- olakšavanju i ubrzanju provođenja postupka donošenja rješenja o izvedenom stanju
- omogućavanju ozakonjenja drugih građevina koje služe za uporabu nezakonito izgrađene zgrade, odnosno postojeće zgrade
- smanjenju i olakšanju plaćanja troškova ozakonjenja zgrade za podnositelje zahtjeva
- olakšavanje i ubrzanje postupka donošenja rješenja o naknadi za zadržavanje nezakonito izgrađene zgrade u prostoru i praćenja njihova izvršenja

IZVJEŠĆE O STANJU U PROSTORU
VIROVITIČKO-PODRAVSKE ŽUPANIJE
za razdoblje 2013-2018. godine

3. Dokumenti prostornog uređenja u odnosu na druge strateške, razvojne i programske dokumente od važnosti za Virovitičko-podravsku županiju

Naziv dokumenta	
<i>Na razini Virovitičko-podravske županije</i>	
Županijska razvojna strategija 2011-2020. god.	
Master plan turizma Virovitičko-podravske županije 2009-2019. g.	
Vodnogospodarski plan navodnjavanja za područje Virovitičko-podravske županije	
Studija zaštite voda u Virovitičko-podravskoj županiji	
Plan i program razvitka vodoopskrbe na području Virovitičko-podravske županije	
Studija gospodarenja mineralnim i energetske sirovinama na području Virovitičko-podravske županije (HGI, Zagreb, 2009. god.)	

3.1. Županijska razvojna strategija 2011- 2013. godine (produžena do 2020. godine)

Županijska razvojna strategija 2011-2013. godine je krovni je dokument za utvrđivanje i provedbu gospodarskog i društvenog razvoja Županije. Izrađena je sukladno *Zakonu o regionalnom razvoju Republike Hrvatske* i *Strategiji regionalnog razvoja Republike Hrvatske*, a prema zahtjevima i metodologiji kojom se koristi i Europska unija u pripremi programsko-planske dokumentacije.

Strategiju koristimo kao sredstvo koje bi trebalo pomoći pri usmjeravanju razvojnih procesa u županiji za poboljšanje uvjeta za održivi razvoj, za povećanje konkurentnosti gospodarstva županije te za postizanje više kvalitete života.

Polazeći od razvojnih potreba, ali i mogućnosti Virovitičko-podravske županije, ovom se strategijom utvrđuju vizija, strateški ciljevi, prioriteta i mjere, što predstavlja okvir i neophodnu osnovu za pripremu, financiranje i provedbu razvojnih projekata, koji predstavljaju ključni pokretač promjena u gospodarstvu i društvu u cjelini.

Prilikom za financiranje razvojnih projekata u sklopu ove strategije daju fondovi Europske unije koji su sada na raspolaganju, ali i daleko veće mogućnosti s punopravnim članstvom Republike Hrvatske u Europskoj uniji. Korištenje ovih sredstava, ali i sredstava iz Državnog proračuna Republike Hrvatske kroz prijavljene projekte, zahtijeva njihovu usklađenost sa županijskom razvojnom strategijom te trebaju pridonijeti razvojnim ciljevima, prioritetima i mjerama definiranim u Strategiji.

Osobito važan dio ove razvojne strategije predstavlja sustav za praćenje i vrednovanje provedbe, za ocjenu razvojnih rezultata i učinaka svakog razvojnog projekta, a time i uspješnosti i učinkovitosti ostvarivanja strategije. Ovaj sustav omogućuje da se strategija kontinuirano preispituje i revidira, kako bi se moglo brzo odgovoriti na promjene u bližem i širem okruženju.

3.2. Master plan turizma Virovitičko-podravske županije 2009-2019. g.

Master plan turizma Virovitičko-podravske županije za razdoblje 2009.-2019. godine nameće se kao sredstvo za ravnomjeran razvoj Virovitičko-podravske županije kroz jedan novi element na području županije - turizam.

**IZVJEŠĆE O STANJU U PROSTORU
VIROVITIČKO-PODRAVSKE ŽUPANIJE
za razdoblje 2013-2018. godine**

Master plan turizma Virovitičko-podravske županije, nadovezuje se na osnovni strateški dokument Županije - Županijsku razvojnu strategiju za razdoblje 2007.-2013. godine. Metodologija izrade temelji se na „bottom up“ principu, što znači da su lokalni dionici prepoznali potrebu izrade ovog dokumenta te imali ključnu ulogu u oblikovanju istog.

Dokument se sastoji od četiri dijela. U prvom dijelu pod nazivom Temeljna analiza obuhvaćeni su svi turistički resursi i situacije u Virovitičko-podravskoj županiji, kao i ključni turistički proizvodi. Kroz poglavlje SWOT analize definirane su snage i slabosti turizma te prilike i prijetnje koje dolaze iz okruženja. Sljedeći dio odnosi se na Strateški dio Master plana turizma Virovitičko-podravske županije. On sadržava definiranu viziju stanja Virovitičko-podravske županije, zatim osnovne strateške ciljeve, prioritetna područja intervencije te preporuke odnosno mjere za rješavanje. Nadalje je definirana Provedba plana s glavnim činiteljima provedbe i planom financiranja. Naposljetku je dan kroz priloge popis svih članova koji su sudjelovali u izradi ovog dokumenta te popis projektnih ideja pristiglih temeljem Javnog poziva za prikupljanje projekata i projektnih ideja koji će služiti za planirani razvoj turizma u Virovitičko-podravskoj županiji. Dokument nije nepromjenjiv. Vrijeme u kojem je nastao, a i budućnost, zasigurno donosi promjene. Oni pozitivni trendovi ugrađivat će se u dokument, a negativne će se nastojati izolirati.

Provođenje Master plana turizma Virovitičko-podravske županije zahtijeva kontinuiran i promišljen rad svih zainteresiranih strana u procesu razvoja konkurentnog turizma i održivog razvoja Virovitičko-podravske županije.

3.3. Vodnogospodarski plan navodnjavanja za područje Virovitičko-podravske županije

Plan se provodi na području Virovitičko-podravske županije, što zbog neposrednog okruženja ima utjecaj na Grad Viroviticu.

3.4. Studija zaštite voda u Virovitičko-podravskoj županiji

Provodi se na svim jedinicama lokalne samouprave i osnova je za izradu dokumentacije te izgradnju sustava odvodnje otpadnih voda.

3.5. Plan i program razvitka vodoopskrbe na području Virovitičko-podravske županije

Provodi se kontinuirano i osnova je za izradu dokumentacije i izgradnju sustava vodoopskrbe.

3.6. Studija gospodarenja mineralnim i energetske sirovinama na području Virovitičko-podravske županije (HGI, Zagreb, 2009. god.)

Provodi se kroz prostorno plansku dokumentaciju određivanjem novih i proširenjem postojećih eksploatacijskih polja mineralnih i energetskih sirovina na području Virovitičko-podravske županije.

4. Provedba zaključaka, smjernica i preporuka iz prethodnog Izvješća o stanju u prostoru Virovitičko-podravske županije

4.1. Prostorno planska dokumentacija

Četverogodišnje Izvješće o stanju u prostoru Virovitičko-podravske županije za prethodno razdoblje sadržavalo je analizu stanja i trendova prostornog razvoja na temelju obveznih prostornih pokazatelja o stanju u prostoru, analizu provođenja dokumenata prostornog uređenja i drugih dokumenata te ocjenu stanja i prijedloge za unapređenje prostornog razvoja s planom aktivnosti i prijedlogom prostornih pokazatelja za naredno razdoblje.

Cilj izrade Izvješća je utvrđivanje stvarnog stanja u prostoru i aktualnosti prostorno-planske dokumentacije u segmentima planskog razvitka na području Virovitičko-podravske županije kako bi se omogućilo kontinuirano praćenje stanja u prostoru u svrhu učinkovitog i racionalnog korištenja i gospodarenja prostorom.

Temeljem potreba Virovitičko-podravske županije i JLS, kao i obveza izrade planova doneseni su slijedeći planovi:

Prostorni planovi doneseni 2013. godine nakon 01.09.2013. godine:

- II. IZMJENE I DOPUNE PPUO PITOMAČA
- UPU PODUZETNIČKA ZONA ISKRA (Općina Voćin)

Prostorni planovi doneseni tijekom 2014. godine:

- I. IZMJENE I DOPUNE PPUG VIROVITICE
- II. IZMJENE I DOPUNE PPUO LUKAČ
- II. IZMJENE I DOPUNE PPUO SOPJE
- II. IZMJENE I DOPUNE PPUO ŠPIŠIĆ BUKOVICA
- VI. IZMJENE I DOPUNE DPU „CENTAR“ ORAHOVICA

Prostorni planovi doneseni tijekom 2015. godine:

- I IZMJENE I DOPUNE PPUG SLATINA
- II. IZMJENE I DOPUNE PPUO ČAĐAVICA
- III. IZMJENE I DOPUNE PPUO PITOMAČA
- II. IZMJENE I DOPUNE PPUO SUHOPOLJE
- II IZMJENE I DOPUNE GUP VIROVITICA
- I IZMJENE I DOPUNE UPU POSLOVNA ZONA ZAPAD 2 (Grad Virovitica)
- II IZMJENE I DOPUNE UPU GRADA SLATINE
- UPU LIPIK (Grad Slatina)
- II. IZMJENE I DOPUNE UPU DIJELA NASELJA PITOMAČA

Prostorni planovi u doneseni tijekom 2016. godine:

**IZVJEŠĆE O STANJU U PROSTORU
VIROVITIČKO-PODRAVSKE ŽUPANIJE
za razdoblje 2013-2018. godine**

- III. IZMJENE I DOPUNE PPUO SOPJE
- II. IZMJENE I DOPUNE PPUO ZDENCI
- I. IZMJENE I DOPUNE PPUO GRADINA
- II. IZMJENE I DOPUNE PPUO MIKLEUŠ
- II. IZMJENE I DOPUNE GUP VIROVITICA
- UPU JUG 2 (Grad Virovitica)
- UPU ANTUNOVAC (Grad Virovitica)
- UPU BILOGORA (Grad Virovitica)

Prostorni planovi u doneseni tijekom 2017. godine:

- III. IZMJENE I DOPUNE PPUO ČAĐAVICA
- III. IZMJENE I DOPUNE PPUO LUKAČ
- III. IZMJENE I DOPUNE PPUO SUHOPOLJE
- II. IZMJENE I DOPUNE PPUO VOĆIN
- UPU JEZERA (Grad Virovitica)

Prostorni planovi u doneseni tijekom 2018. godine:

- II IZMJENE I DOPUNE PPUG ORAHOVICA
- IV. IZMJENE I DOPUNE PPUO PITOMAČA
- III. IZMJENE I DOPUNE PPUO ŠPIŠIĆ BUKOVICA
- III IZMJENE I DOPUNE DPU JUŽNI BLOK
- I. IZMJENE I DOPUNE DPU CENTAR (Općina Suhopolje)
- DPU „CENTAR“ ORAHOVICA – stavljanje van snage

4.2. Ostale aktivnosti

**IZVJEŠĆE O STANJU U PROSTORU
VIROVITIČKO-PODRAVSKE ŽUPANIJE
za razdoblje 2013-2018. godine**

Aktivnost	Faza	Provođenje
Razvoj poduzetničkih zona	Izgradnja odgovarajuće infrastrukture i dovod energenata, planiranje i omogućavanje formiranja gospodarskih zona i lokacija te stvaranje odgovarajućih uvjeta kroz: određivanje smjernica i uvjeta korištenja građevinskog zemljišta u slučaju izgradnje proizvodnih i sl. pogona u PPUO/G, GUP, UPU i DPU te rješenje imovinsko-pravnih odnosa	provodi se kontinuirano
Izgradnja proizvodnih jedinica	Izrada potrebne tehničke dokumentacije	provodi se
Poticanje izgradnje farmi i razvijanje obiteljskih gospodarstava na područjima izvan granica građevinskog područja	Izgradnja odgovarajuće infrastrukture i dovod energenata, planiranje i omogućavanje formiranja farmi te stvaranje odgovarajućih uvjeta kroz: određivanje smjernica i uvjeta korištenja u PPUO/G	provodi se
Gradnja brze ceste na potezu Virovitica-Slatina kao dio brze ceste Ormož-Ilok	Izrađena Studija utjecaja na okoliš, dobivena lokacijska i građevinska dozvola, rješavanje imovinsko-pravnih odnosa	provodi se izgrađena dionica Virovitica-Suhopolje
Gradnja brze ceste Vrbovec-Bjelovar-Virovitica	Ishođenje potrebne tehničke dokumentacije i otkup zemljišta	u tijeku izrada projektne dokumentacije
Studija razvoja svih vidova prometa, korekcije na kritičnim dionicama postojećih cesta, uz pojačano održavanje kolnika	Ishođenje potrebne tehničke dokumentacije i po potrebi otkup zemljišta	provodi se kontinuirano
Nastaviti s planskom zamjenom zastarjelih komutacijskih centrala tipa ARK, novima iz programa AXE	Ishođenje potrebne tehničke dokumentacije	provodi se kontinuirano
Nastaviti izgradnju spojnih vodova svjetlovodnim kablovima do svake mjesne komutacije, a sve mjesne mreže nastaviti graditi podzemno izuzev ruralnog područja gdje se dozvoljava i drugačiji način izgradnje	Ishođenje potrebne tehničke dokumentacije	provodi se kontinuirano
Planirati komutaciju, spojni put i mjesnu mrežu tako da se dostigne nivo razvijenosti od 50 telefonskih priključaka na sto stanovnika	Ishođenje potrebne tehničke dokumentacije	provodi se kontinuirano
Nastaviti s aktivnostima prema planovima razvoja HEP-a, u skladu sa prostorno-planskom dokumentacijom	Ishođenje potrebne tehničke dokumentacije	provodi se kontinuirano
Osigurati prostora za izgradnju elektroenergetskih objekata	Ishođenje potrebne tehničke dokumentacije	provodi se kontinuirano

**IZVJEŠĆE O STANJU U PROSTORU
VIROVITIČKO-PODRAVSKE ŽUPANIJE
za razdoblje 2013-2018. godine**

Nastaviti s aktivnostima prema planovima razvoja plinoopskrbe	Ishođenje potrebne tehničke dokumentacije	provodi se kontinuirano
Izgradnja redukcijskih stanica na potrebnim lokacijama	Ishođenje potrebne tehničke dokumentacije	provodi se kontinuirano
Izrada magistralnih i lokalnih vodoopskrbnih sustava	Ishođenje potrebne tehničke dokumentacije	provodi se kontinuirano
Izrada vodoistražnih radova, osobito hidroloških, u cilju otkrivanja i zaštite vodnih resursa	Ishođenje potrebne tehničke dokumentacije	provodi se kontinuirano
Razvoj crpilišta Bikana (procijenjene rezerve vode kreću se do maksimalno 150 l/s)	Ishođenje potrebne tehničke dokumentacije	provodi se kontinuirano
Razvoj novih izvorišta (crpilišta)	Ishođenje potrebne tehničke dokumentacije	provodi se
Izgradnja sustava za odvod otpadnih voda	Ishođenje potrebne tehničke dokumentacije	provodi se kontinuirano
Aktivnosti na zaštiti od štetnog djelovanja voda (obrana od poplava, erozije i bujice) izradom novih i rekonstrukcijom postojećih nasipa, izradom protuerozionih i protubujičnih aktivnosti, regulacijom vodotoka	Ishođenje potrebne tehničke dokumentacije	provodi se kontinuirano
Aktivnosti na kompleksnom rješavanju uređenja vodotoka	Ishođenje potrebne tehničke dokumentacije	provodi se kontinuirano
Aktivnosti na izgradnji retencija i akumulacija	Ishođenje potrebne tehničke dokumentacije Izgradnja	provodi se kontinuirano
Aktivnosti na uređivanju vodozračnog režima u tlu izradom sustava za odvođenje (otvoreni kanali, drenaža, objekti) kao i održavanjem i rekonstrukcijom postojećih sustava	Ishođenje potrebne tehničke dokumentacije	provodi se kontinuirano
Aktivnosti na zaštiti voda od zagađivanja izgradnjom sustava za prihvaćanje i kontrolirano vođenje otpadnih voda,	Ishođenje potrebne tehničke dokumentacije	provodi se kontinuirano
Poduzimanje organiziranih aktivnosti u cilju sanacije postojećih neodgovarajućih deponija komunalnog otpada u cilju rješavanja problema odlaganja otpada	Ishođenje potrebne tehničke dokumentacije	provodi se kontinuirano
Izgradnja i rekonstrukcija cesta, parkirališta te druge komunalne infrastrukture u naseljima i poduzetničkim zonama		provodi se kontinuirano
Izrada glavnog projekta novog	Ishođenje potrebne tehničke	provodi se

**IZVJEŠĆE O STANJU U PROSTORU
VIROVITIČKO-PODRAVSKE ŽUPANIJE
za razdoblje 2013-2018. godine**

mosta preko rijeke Drave za naselje Križnicu	dokumentacije, rješavanje imovinsko-pravnih odnosa	
Izgradnja i rekonstrukcija javne rasvjete u naseljima		provodi se kontinuirano

IV. PREPORUKE ZA UNAPRJEĐENJE ODRŽIVOG RAZVOJA U PROSTORU S PRIJEDLOGOM PRIORITETNIH AKTIVNOSTI

1. Potrebe, mogućnosti i ograničenja daljnjeg održivog razvoja u prostoru Virovitičko-podravske županije obzirom na okolnosti, sektorska opterećenja i izazove

Održivi razvoj je rast koji ide ukorak s odgovornošću, onom prema okolišu, društvu, ali i nama samima.

Temeljni problemi i posljedice neadekvatnih znanja, vještina, nerazvijenog socijalnog kapitala te ne poduzetničkog mentaliteta i nesklonosti k inoviranju i moderniziranju za posljedicu imaju razliku u društveno-ekonomskoj razvijenosti kako županija, tako i gradova. Pri tome Grad Virovitica, kao središte Virovitičko-podravske županije, te gradovi Slatina i Orahovica, te naselje Pitomača imaju potrebu za snažnijim razvojem, kako bi ostali pokretači gospodarstva u svim sektorima.

Postojeće razvojne mogućnosti Virovitičko-podravske županije realno je ostvarivati preorijentacijom s tradicionalne prerađivačke i poljoprivredne proizvodnje na ekološku proizvodnju i druge netradicionalne proizvode koji apsorbiraju više rada, daju veću dodanu vrijednost te time omogućuju zapošljavanje stanovništva uz rast dohotka i poboljšanje kvalitete života.

Razvojne se mogućnosti iskazuju i kroz aktiviranje prirodnih bogatstava, naslijeđenih znanja i iskustva, kulturnih i povijesnih vrijednosti u turističke svrhe. Razvojne mogućnosti, međutim, predstavlja i razvoj djelatnosti koje ne zahtijevaju prirodne resurse, a koje su primarno znanjem intenzivni. Naravno, za sve to su potrebna dodatna i nova konkurentna znanja kao i za proizvodnju za druga tržišta, a što je pretpostavka razvitku sektora malog gospodarstva.

Razvojne mogućnosti proizlaze i iz bogatih menadžerskih iskustava gospodarstvenika u organiziranju poslovanja i proizvodnje za inozemna tržišta i korištenje tim putem stvorenih komunikacijskih mreža. Mogućnosti za razvoj mogu se pronaći i u osnivanju drvnoaga, prehrambenoga i turističkog klastera te njihovih umrežavanja u međuregionalne klustere.

Bitna pretpostavka za ostvarenje navedenih, ali i niza novih mogućnosti je osnaživanje obrazovnog sustava, njegovo povezivanje s gospodarstvom, dostupnost financijskih sredstava za realizaciju poduzetničkih ideja, pomoć njima u tome, dosljednost u provedbi razvojnog programa i sl. Drugim riječima, nužno je usklađeno djelovanje svih subjekata peterostruke uzvojnice sa znanjem i inovacijama te njihovim stavljanjem u funkciju ostvarenja održivog razvoja i socijalne ekologije.

Obavljanje djelatnosti prostornog uređenja, sukladno važećim zakonima i propisima i strategiji razvoja Virovitičko-podravske županije, usmjereno je ostvarivanju osnovnih ciljeva prostornog uređenja.

Osnovni cilj prostornog uređenja je interaktivnim prostornim planiranjem i procjenom mogućih utjecaja, ostvariti ravnomjeran prostorni razvoj usklađen s gospodarskim, društvenim i okolišnim polazištima, uravnoteženjem regionalnih razvojnih procesa i s njima povezanih zahvata u prostoru i različitim potrebama i interesima korisnika prostora, na način kojim se osigurava prije svega prostorna

**IZVJEŠĆE O STANJU U PROSTORU
VIROVITIČKO-PODRAVSKE ŽUPANIJE
za razdoblje 2013-2018. godine**

održivost u odnosu na racionalno korištenje i očuvanje kapaciteta prostora, pogodne uvjete za razvoj gospodarstva, razumno korištenje i zaštita prirodnih dobara, zaštita okoliša, kvalitetan i human razvoj naselja, siguran i zdrav, društveno funkcionalan životni i radni okoliš, zaštita kulturnih dobara i vrijednosti i dr.

Prostor Virovitičko-podravske županije većim je dijelom dobro pokriven osnovnom infrastrukturom koja uvjetuje nesmetani gospodarski razvitak svih područja podjednako. Ova ocjena posebno se odnosi na pokrivenost područja elektroenergetskim objektima, objektima HP, sustavom pokretne telekomunikacijske infrastrukture, cestovnom i željezničkom mrežom, te plinoopskrbom i vodoopskrbom. Nešto slabije je razvijen u segmentu odvodnje otpadnih voda.

Bitno je naglasiti da su se sva događanja u prostoru odvijala u skladu s prostorno planskom dokumentacijom, te da nije došlo do devastacije prostora koja bi bitno utjecala na daljnji razvitak ovog prostora u skladu sa prirodnim i gospodarskim mogućnostima.

Planirano je da Virovitica kao tradicionalni centar i težište razvoja subregije i bivšeg općinskog prostora zadrži i u budućnosti ulogu žarišta razvoja bivše općine i ulogu težišta subregionalnog prostornog razvoja, a da se uz nju razvijaju gradska središta Slatina, i Orahovica, ne naselje Pitomača.

Zaštita prostora je u planu obuhvaćena kroz veći broj segmenata (ekosistem, pejzaž, zrak, voda, tlo, buka, otpad, priroda, spomenici), ali u većini slučajeva su dane samo uopćene konstatacije i smjernice zaštite.

Koncepcijom gospodarskog razvitka obuhvaćene su vitalne gospodarske djelatnosti koje bi se trebale razvijati u dugoročnom razdoblju. Razvitak se usmjerava u prvom redu na one djelatnosti za koje na ovom prostoru postoje prostorne pretpostavke. To su prije svega drvna industrija (proizvodnja namještaja, proizvodnja drvene galanterije), prehrambena industrija (proizvodnja šećera, proizvodnja meda, mljekarstvo, prerada voća i povrća), metalna industrija, građevinska industrija, duhanska industrija. U okviru navedenih industrija predviđa se razvitak u prvom redu na osnovi postojećih kapaciteta, koje bi trebalo po potrebi proširivati i modernizirati kroz nove tehnologije. Osim toga predviđa se i uvođenje novih proizvodnji i to u okviru već postojećih kapaciteta ili izgradnjom novih.

U okviru tercijarnih djelatnosti naglasak je stavljen na razvitak trgovine i turističko-ugostiteljske djelatnosti. U prvom slučaju razlozi leže u potrebi boljeg snabdijevanja stanovništva različitim robama, a u drugoj, u činjenici da je područje Virovitičko-podravske županije pogranično i tranzitno. Ovdje se računa na tranzitno tržište te na one koje dolaze na ovo područje u lov i ribolov te druge oblike ruralnog turizma. Planom se predviđa intenzivniji razvitak obrtništva te malog i srednjeg poduzetništva i to u svim – područjima uslužnog i proizvodnog obrta ali s posebnim naglaskom na razvoju ICT sektora, korištenje suvremenih tehnologija u procesu proizvodnje kao i olakšani pristup inovativnim proizvodima. U budućnosti treba poticati korištenje obnovljivih izvora energije za razvoj gospodarstva

2. Ocjena potrebe izrade novih i/ili izmjene i dopune postojećih dokumenata prostornoga uređenja na razini Virovitičko-podravske županije

Potreba izrade novih, odnosno potreba izmjene i dopune postojećih prostornih planova i ostalih dokumenata prostornog uređenja, potreba pribavljanja podataka i stručnih podloga potrebnih za izradu tih dokumenata, potreba i razina uređenja zemljišta, te drugi prijedlozi za provođenje politike uređenja prostora i dokumenata prostornog uređenja su u svrsi unapređenja prostornog razvoja.

Za unapređenje prostornog razvoja potrebno je izraditi prostorne planove i to:

Izmjene i dopune postojećih prostornih planova:

- **Izmjene i dopune Prostornog plana Virovitičko-podravske županije**, kada se za to ukaže potreba, a zbog mogućeg nastupanja novih okolnosti, u cilju razvoja i unapređenja županije.
- **Izmjene i dopune Prostornog plana uređenja grada Virovitica** radi promjena pojedinih planskih usmjerenja, za razvoj gospodarskih usmjerenja, za razvoj djelatnosti i namjenu površina te za osiguravanje uvjeta za održivi i uravnoteženi razvitak i zaštitu okoliša temeljem novih inicijativa. Krajnji učinak je povećanje gospodarske aktivnosti, dohotka, a time i razine životnog i društvenog standarda.
- **Izmjene i dopune Generalnog urbanističkog plana Virovitice** zbog promjena pojedinih planskih usmjerenja potrebnih za gospodarski razvoj Grada koje su se pojavile temeljem novih inicijativa koje nije bilo moguće predvidjeti do trenutka donošenja ovog plana, a koje se odnose na izmjene i dopune građevinskog područja i promjenu namjene pojedinih područja te preispitivanje opravdanosti donošenja detaljnijih planova uređenja. Krajnji učinak i cilj ovih izmjena i dopuna je usklađivanje s planom šireg područja, potrebe izrade novih UPU-a, preispitivanje opravdanosti donošenja pojedinih sada propisanih UPU-a te preispitivanje prijedloga zaprimljenih od mjesnih odbora, građana i pravnih osoba, a u cilju povećanja razine gospodarskih aktivnosti, te životnog i društvenog standarda građana.
- **Izmjene i dopune Prostornog plana uređenja grada Slatine** potrebne su radi promjena pojedinih planskih usmjerenja, za razvoj gospodarskih usmjerenja, za razvoj djelatnosti i namjenu površina te za osiguravanje uvjeta za održivi i uravnoteženi razvitak i zaštitu okoliša temeljem novih inicijativa. Krajnji učinak je povećanje gospodarske aktivnosti, dohotka, a time i razine životnog i društvenog standarda.
- **Izmjene i dopune Prostornog plana uređenja općine Nova Bukovica**, budući da je od donošenja prošlo više od šesnaest godina, pa su potrebne radi promjena pojedinih planskih usmjerenja, za razvoj gospodarskih usmjerenja, za razvoj djelatnosti i namjenu površina te za osiguravanje uvjeta za održivi i uravnoteženi razvitak i zaštitu okoliša temeljem novih inicijativa. Krajnji učinak je povećanje gospodarske aktivnosti, dohotka, a time i razine životnog i društvenog standarda.
- **IV. Izmjene i dopune Prostornog plana uređenja općine Sopje**, iako je od donošenja I. Izmjena i dopuna prošlo samo dvije godine, potrebne su radi razvoja infrastrukture, za razvoj gospodarskih usmjerenja, za razvoj djelatnosti i namjenu površina te za osiguravanje uvjeta za

**IZVJEŠĆE O STANJU U PROSTORU
VIROVITIČKO-PODRAVSKE ŽUPANIJE
za razdoblje 2013-2018. godine**

održivi i uravnoteženi razvitak i zaštitu okoliša temeljem novih inicijativa. Krajnji učinak je povećanje gospodarske aktivnosti, dohotka, a time i razine životnog i društvenog standarda.

- **II. Izmjene i dopune Prostornog plana uređenja općine Crnac**, budući da je od donošenja I. Izmjena i dopuna prošlo više od šest godina, pa su potrebne radi promjena pojedinih planskih usmjerenja, za razvoj gospodarskih usmjerenja, za razvoj djelatnosti i namjenu površina te za osiguravanje uvjeta za održivi i uravnoteženi razvitak i zaštitu okoliša temeljem novih inicijativa. Krajnji učinak je povećanje gospodarske aktivnosti, dohotka, a time i razine životnog i društvenog standarda.
- **II. Izmjene i dopune Prostornog plana uređenja općine Čačinci**, budući da je od donošenja I. Izmjena i dopuna prošlo više od šest godina, pa su potrebne radi promjena pojedinih planskih usmjerenja, za razvoj infrastrukture, za razvoj gospodarskih usmjerenja, za razvoj djelatnosti i namjenu površina te za osiguravanje uvjeta za održivi i uravnoteženi razvitak i zaštitu okoliša temeljem novih inicijativa. Krajnji učinak je povećanje gospodarske aktivnosti, dohotka, a time i razine životnog i društvenog standarda.
- **IV. Izmjene i dopune Prostornog plana uređenja općine Čadavica**, iako je od donošenja III. Izmjena i dopuna prošlo dvije godine ipak su potrebne radi promjena pojedinih planskih usmjerenja, za razvoj infrastrukture, za razvoj gospodarskih usmjerenja, za razvoj djelatnosti i namjenu površina te za osiguravanje uvjeta za održivi i uravnoteženi razvitak i zaštitu okoliša temeljem novih inicijativa. Krajnji učinak je povećanje gospodarske aktivnosti, dohotka, a time i razine životnog i društvenog standarda.
- Izmjene i dopune UPU-a i DPU-a, radi usklađivanja sa novim potrebama i saznanjima, tijekom provođenja tih planova, odnosno sa zahtjevima potencijalnih investitora.

Izrada novih prostornih planova:

PPPPO PARK PRIRODE „PAPUK“ 148,66 km² na području VPŽ - u tijeku
PPPPO REGIONALNI PARK MURA-DRAVA - 876,80 km² na području VPŽ

URBANISTIČKI PLANOVA UREĐENJA sukladno prostornim planovima uređenja općina i gradova, Generalnom urbanističkim planom Virovitice i Zakonom o prostornom uređenju (“Narodne novine” 153/13, 65/17, 114/18).

**IZVJEŠĆE O STANJU U PROSTORU
VIROVITIČKO-PODRAVSKE ŽUPANIJE
za razdoblje 2013-2018. godine**

U slijedećem razdoblju potrebno je kontinuirano vršiti usklađenje odredbi i izmjene i dopune pojedinih prostornih planova sukladno Zakonu i propisima, po potrebi.

Isto tako, za unapređenje prostornog razvoja potrebno je kontinuirano pribavljanje podataka i stručnih podloga.

Osim toga, potrebno je od Državne geodetske uprave pribaviti topografske i osnovne državne karte, te katastarske planove ovisno o vrsti planova i površini obuhvata, kao podloge za izradu prostorno-planske dokumentacije i to u HTRS96/TM sustavu. U tijeku je nova katastarska izmjera za pojedina područja županije koja će znatno poboljšati izradu prostornih planova.

Za područje županije izrađen je Geografski i zemljišni informacijski sustav Virovitičko-podravskoe županije s višenamjenskim vrednovanjem zemljišta (Zavod za pedologiju Agronomskog fakulteta sveučilišta u Zagrebu 2003. god.) sa primjenom u različitim oblastima, a osobito za izmjene i dopune prostornih planova.

Za potrebe izrade dokumenata prostornog uređenja, za praćenje stanja u prostoru i za unapređenje stanja u prostoru, osim dokumenata propisanih zakonima (npr. Studije utjecaja na okoliš i sl.) potrebno je izraditi strateške planove razvoja, programe praćenja kakvoće zraka i svih ostalih dokumenata za koje se ukaže stvarna potreba.

Tijekom budućeg razdoblja nužno je i odabrati sustav strateškog upravljanja prostorno-planskom dokumentacijom, što uključuje digitalnu obradu cjelokupnog planskog sadržaja PPVPŽ, svih PPUO/G i cjelokupnog planskog sadržaja svih urbanističkih planova na području Virovitičko-podravskoe županije, kao e-planovi.

Za potrebe trajnog praćenja stanja u području prostornog uređenja i izrade izvješća o stanju u prostoru planirana je uspostava informacijskog sustava prostornog uređenja.

Kao dio Informacijskog sustava prostornog uređenja RH (<https://ispu.mgipu.hr/>) razvijena je aplikacija pod nazivom **Katalog metapodataka** koja će objediniti podatke o prostornim planovima, čime će se ispunjavati i obveze prema Zakonu o NIPP-u i europskoj INSPIRE direktivi.

Informacijski sustav prostornog uređenja (ISPU) je uspostavljen sa svrhom cjelovitog upravljanja zaštitom prostora, a temelji se na međusobno usklađenim i povezanim registrima geodetskih, evidencijskih i drugih podataka, usklađenih sa statističkim podacima.

Informacijski sustav sadržava registre podataka o prostoru i druge registre podataka i informacija u vezi s prostornim uređenjem određenim u skladu sa Zakonom i to o:

- stvarnom korištenju zemljišta prikupljene i obrađene u skladu sa Zakonom i posebnim propisima, te listom prostornih pokazatelja,
- osnovnoj namjeni prostora/površina određenoj u dokumentima prostornog uređenja,
- uvjetima i ograničenjima korištenja prostora utvrđenih prostornim planovima,
- javnoj, komunalnoj i drugoj infrastrukturi,
- upravnim i drugim aktima nadležnih tijela donesenim u svrhu provedbe dokumenata prostornog uređenja,
- planovima i programima u izradi ili donesenim u svrhu zaštite prostora.

**IZVJEŠĆE O STANJU U PROSTORU
VIROVITIČKO-PODRAVSKE ŽUPANIJE
za razdoblje 2013-2018. godine**

Informacijski sustav vodit se kao distributivni informacijski sustav sastavljen od većeg broja dislociranih, međusobno usklađenih i povezanih informacijskih sustava tematskih područja i podpodručja.

Program razvoja određuje strukturu, sadržaj, način rada i oblik informacijskog sustava, metodologiju, obveze, način i rokove dostavljanja podataka i informacija o prostoru, te način upravljanja podacima i informacijama.

Infrastruktura prostornih podataka podrazumijeva metapodatke, skupove i usluge prostornih podataka, mrežne usluge i tehnologije, sporazume o zajedničkom korištenju, pristupu i uporabi i mehanizme za koordinaciju i nadzor, procese i postupke koji se uspostavljaju, kojima se upravlja ili koji su dostupni u skladu s INSPIRE Direktivom. (INSPIRE) je direktiva 2007/2/EZ Europskoga parlamenta i Vijeća Europske Unije od 14. ožujka 2007. koja se odnosi na prostorne podatke i podržava kreiranje politike vezane uz okoliš.

Osnovna načela INSPIRE direktive:

- prostorni podaci se pohranjuju, raspoloživi su te se održavaju na najprikladnijoj razini,
- omogućiti dosljedno kombiniranje prostornih podataka iz različitih izvora diljem Europske zajednice i njihovo zajedničko korištenje između različitih korisnika i aplikacija,
- prostorni podaci prikupljeni na jednoj razini državne vlasti dijele se s drugim državnim tijelima,
- prostorni podaci moraju biti raspoloživi pod uvjetima koji bezrazložno ne ograničavaju njihovu širu uporabu,
- omogućiti lako otkrivanje raspoloživih prostornih podataka, ocijeniti njihovu prikladnost za ostvarenje cilja i saznati uvjete koji se primjenjuju za njihovu uporabu.

Masovnom primjenom prijenosnih preglednika prostornih podataka i globalnih navigacijskih sustava prostorna pismenost je postala nužnost u svakodnevnom životu. INSPIRE i nacionalne infrastrukture prostornih podataka (NIPP) su inicijative kojima se želi korištenje prostornih podataka podići na viši nivo i omogućiti efikasnije gospodarenje i zaštita okoliša te omogućiti brži razvoj gospodarstva.

Važno je naglasiti da su podaci o prostoru javni, ako nemaju povjerljivo značenje, odnosno ako to ne određuju posebni zakoni.

Nakon uspostave informacijskog sustava prostornog uređenja može se kvalitetnije pratiti stanje u prostoru pomoću prostornih pokazatelja.

Uloga i značenje prostornih pokazatelja je velika, jer se njihovim uvođenjem i primjenom bitno unaprijedilo praćenje, analiza i vrednovanje stanja u prostoru, te na osnovi tako utvrđenih činjenica i temeljitije poznavanje stanja, uzroka i posljedica pojedinih pojava i trendova razvoja u prostoru.

Trajne aktivnosti prostornog uređenja su praćenje stanja u prostoru, izrada, donošenje i provođenje dokumenata prostornog uređenja, uz stalno nastojanje očuvanja prostornih vrijednosti, ostvarivanja i usuglašavanja interesa te utvrđivanja prioriteta djelovanja.

**IZVJEŠĆE O STANJU U PROSTORU
VIROVITIČKO-PODRAVSKE ŽUPANIJE
za razdoblje 2013-2018. godine**

Prostorno uređenje u nadležnosti Virovitičko-podravske županije obuhvaća osobito:

- usmjeravanje prostornog razvoja jedinica lokalne samouprave sa specifičnim ciljevima i smjernicama za prostorno uređenje u skladu s polazištima i smjernicama iz dokumenata prostornog uređenja državne i regionalne razine,
- donošenje dokumenata prostornog uređenja regionalne i lokalne razine,
- prihvaćanje izvješća o stanju u prostoru,
- propisivanje detaljnijih mjerila i uvjeta, kojima se određuju namjena površina i prostorni razmještaj građevina u prostoru u odnosu na očuvanje i korištenje prirode te prirodnih i kulturnih vrijednosti i dobara lokalnog značenja, zaštitu okoliša i na zaštitu od prirodnih i drugih nesreća,
- planiranje zahvata u prostoru regionalnog i lokalnog značenja,
- provođenje mjera za ostvarivanje dokumenata prostornog uređenja regionalne i lokalne razine,

U obavljanju djelatnosti prostornog uređenja potrebno je poštivati stručne standarde, te kulturna, stvaralačka i tehnička polazišta u oblikovanju prostora i očuvanju kvalitete prostora, kao i ciljeve prostornog uređenja određene Zakonom.

Obavljanje djelatnosti prostornog uređenja je radi osiguranja pretpostavki za cjelovitost zaštite prostora i njegovo racionalno korištenje za potrebe razvoja te kvalitetu i funkcionalnost prostornih zahvata, u javnom interesu.

**IZVJEŠĆE O STANJU U PROSTORU
VIROVITIČKO-PODRAVSKE ŽUPANIJE
za razdoblje 2013-2018. godine**

3. Prijedlog aktivnosti za unapređenje održivog razvoja u prostoru

Prijedlog aktivnosti obuhvaća za unaprjeđenje održivog razvoja u prostoru obuhvaća potrebu razvoja infrastrukture, uređenja zemljišta za planiranu namjenu, izvore financiranja te rok u kojem je određenu aktivnost moguće provesti.

Aktivnost	Faza	Izvori financiranja	Rok za provođenje
Razvoj poduzetničkih zona	Izgradnja odgovarajuće infrastrukture i dovod energenata, planiranje i omogućavanje formiranja gospodarskih zona i lokacija te stvaranje odgovarajućih uvjeta kroz: određivanje smjernica i uvjeta korištenja građevinskog zemljišta u slučaju izgradnje proizvodnih i sl. pogona u PPUO/G; GUP, UPU i DPU te rješenje imovinsko-pravnih odnosa	Sredstva Europske unije; Ministarstvo gospodarstva, Virovitičko-podravska županija, JLS, fizičke i pravne osobe	kontinuirano
Izgradnja proizvodnih jedinica	Izrada potrebne tehničke dokumentacije	fizičke i pravne osobe	prema zahtjevima investitora
Poticanje izgradnje farmi i razvijanje obiteljskih gospodarstava na područjima izvan granica građevinskog područja	Izgradnja odgovarajuće infrastrukture i dovod energenata, planiranje i omogućavanje formiranja farmi te stvaranje odgovarajućih uvjeta kroz: određivanje smjernica i uvjeta korištenja u PPUO/G	Sredstva EU; fizičke i pravne osobe	prema zahtjevima investitora
Gradnja brze ceste na potezu Virovitica-Slatina kao dio brze ceste Ormož-Ilok	Izrađena Studija utjecaja na okoliš, dobivena lokacijska i građevinska dozvola, rješavanje imovinsko-pravnih odnosa	Hrvatske ceste	izrađena dionica Virovitica-Suhopolje, početak izgradnje dionice Suhopolje-Slatina 2021. godine
Gradnja brze ceste Vrbovec-Bjelovar-Virovitica	U tijeku izrada projektne dokumentacije	Hrvatske ceste	početak izgradnje 2021. god.
Studija razvoja svih vidova prometa, korekcije na kritičnim dionicama postojećih cesta, uz pojačano održavanje kolnika	Ishodjenje potrebne tehničke dokumentacije i po potrebi otkup zemljišta	Hrvatske ceste	kontinuirano

**IZVJEŠĆE O STANJU U PROSTORU
VIROVITIČKO-PODRAVSKE ŽUPANIJE
za razdoblje 2013-2018. godine**

Nastavak planske zamjene zastarjelih komutacijskih centrala tipa ARK, novima iz programa AXE	Ishođenje potrebne tehničke dokumentacije	Hrvatski telekom	kontinuirano
Nastaviti izgradnju spojnih vodova svjetlovodnim kablovima do svake mjesne komutacije, a sve mjesne mreže nastaviti graditi podzemno izuzev ruralnog područja gdje se dozvoljava i drugačiji način izgradnje	Ishođenje potrebne tehničke dokumentacije	Hrvatski telekom	kontinuirano
Planirati komutaciju, spojni put i mjesnu mrežu tako da se dostigne nivo razvijenosti od 50 telefonskih priključaka na sto stanovnika	Ishođenje potrebne tehničke dokumentacije	Hrvatski telekom	kontinuirano
Nastaviti s aktivnostima prema planovima razvoja HEP-a, u skladu sa prostorno-planskom dokumentacijom	Ishođenje potrebne tehničke dokumentacije	Hrvatska elektroprivreda	kontinuirano
Osigurati prostora za izgradnju elektroenergetskih objekata	Ishođenje potrebne tehničke dokumentacije	Hrvatska elektroprivreda	kontinuirano
Nastaviti s aktivnostima prema planovima razvoja plinoopskrbe	Ishođenje potrebne tehničke dokumentacije	Distributeri	kontinuirano
Izgradnja redukcijskih stanica na potrebnim lokacijama	Ishođenje potrebne tehničke dokumentacije	Distributeri	kontinuirano
Izrada magistralnih i lokalnih vodoopskrbnih sustava	Ishođenje potrebne tehničke dokumentacije	Sredstva EU, Državni proračun, Hrvatske vode, jedinice lokalne samouprave	kontinuirano
Izrada vodoistražnih radova, osobito hidroloških, u cilju otkrivanja i zaštite vodnih resursa	Ishođenje potrebne tehničke dokumentacije	Sredstva EU, Državni proračun, Hrvatske vode, jedinice lokalne samouprave	kontinuirano
Razvoj novih izvorišta (crpilišta)	Ishođenje potrebne tehničke dokumentacije	Sredstva EU, Državni proračun, Hrvatske vode, JLS, distributeri	
Izgradnja sustava za odvod otpadnih voda	Ishođenje potrebne tehničke dokumentacije	EU fondovi, Državni proračun, jedinice lokalne samouprave	kontinuirano
Aktivnosti na zaštiti od štetnog djelovanja voda (obrana od poplava, erozije i bujice) izradom novih i rekonstrukcijom postojećih	Ishođenje potrebne tehničke dokumentacije	Hrvatske vode, komunalna poduzeća	kontinuirano

**IZVJEŠĆE O STANJU U PROSTORU
VIROVITIČKO-PODRAVSKE ŽUPANIJE
za razdoblje 2013-2018. godine**

nasipa, izradom protuerozionih i protubujičnih aktivnosti, regulacijom vodotoka			
Aktivnosti na kompleksnom rješavanju uređenja vodotoka	Ishođenje potrebne tehničke dokumentacije	Hrvatske vode, komunalna poduzeća	kontinuirano
Aktivnosti na izgradnji retencija i akumulacija	Ishođenje potrebne tehničke dokumentacije	Hrvatske vode	kontinuirano
Aktivnosti na uređivanju vodozračnog režima u tlu izradom sustava za odvođenje (otvoreni kanali, drenaža, objekti) kao i održavanjem i rekonstrukcijom postojećih sustava	Ishođenje potrebne tehničke dokumentacije	Hrvatske vode, komunalna poduzeća	kontinuirano
Aktivnosti na zaštiti voda od zagađivanja izgradnjom sustava za prihvaćanje i kontrolirano vođenje otpadnih voda,	Ishođenje potrebne tehničke dokumentacije	Hrvatske vode, komunalna poduzeća	kontinuirano
Poduzimanje organiziranih aktivnosti u cilju sanacije postojećih neodgovarajućih deponija komunalnog otpada u cilju rješavanja problema odlaganja otpada	Ishođenje potrebne tehničke dokumentacije	JLS	kontinuirano
Izgradnja i rekonstrukcija cesta, parkirališta te druge komunalne infrastrukture u naseljima i poduzetničkim zonama		JLS, fondovi EU, državni proračun	kontinuirano
Izgradnja novog mosta preko rijeke Drave za naselje Križnicu	Ishođenje potrebne tehničke dokumentacije	Sredstva EU, Virovitičko-podravska županija, JLS	kontinuirano
Izgradnja i rekonstrukcija javne rasvjete u naseljima		Hrvatska elektroprivreda, JLS	kontinuirano

**IZVJEŠĆE O STANJU U PROSTORU
VIROVITIČKO-PODRAVSKE ŽUPANIJE
za razdoblje 2013-2018. godine**

V. IZVORI PODATAKA

Dokumenti:

- Prostorni plan Virovitičko-podravske županije (Sl. glasnik VPŽ 7A/00, izmjene i dopune 1/04 i 5/07, 1/10, 2/12, 4/12-pročišćeni tekst, 2/13, 3/13-pročišćeni tekst)
- Županijska razvojna strategija 2011-2020. godine
- Master plan turizma Virovitičko-podravske županije 2009-2019. g.

Institucije:

- Ministarstvo graditeljstva i prostornog uređenja
- Ministarstvo zaštite okoliša i energetike
- Virovitičko-podravska županija
- Upravni odjel za prostorno uređenje, graditeljstvo, komunalne poslove i zaštitu okoliša
- Državni zavod za statistiku
- Hrvatske ceste d.o.o.
- Županijska uprava za ceste Virovitičko-podravske županije
- Hrvatske željeznice infrastruktura
- Hrvatska agencija za okoliš i prirodu
- HEP – PLIN d.o.o. Osijek
- HEP – ODS d.o.o. Pogon Orahovica
- HEP – ODS d.o.o. Elektra Koprivnica
- HEP – ODS d.o.o. Elektroslavonija Osijek
- HEP – ODS Elektra Virovitica Pogon Slatina
- HEP OPS Zagreb
- HEP – ODS Elektra Virovitica
- HAKOM
- Komrad d.o.o. Slatina
- Plinkom d.o.o. Pitomača
- Papuk plin d.o.o. Orahovica
- PLIN VTC d.o.o.
- PLINACRO
- Vodakom d.o.o. Pitomača
- Papuk za obavljanje komunalnih djelatnosti, Orahovica
- VIRKOM d.o.o. Virovitica
- Ministarstvo kulture, konzervatorski odjel u Požegi
- Turistička zajednica VPŽ
- INA d.d.
- Upravni odjel za prostorno uređenje i gradnju Grada Virovitice