



ŽUPANIJSKA UPRAVA ZA CESTE
Virovitičko-podravske županije

UPRAVNO VIJEĆE

**Izvešće o radu i godišnji izvještaj o izvršenju financijskog plana
Županijske uprave za ceste Virovitičko-podravske županije za
2023. godinu**



Virovitičko-podravska županija

KLASA: 400-04/24-01/02
URBROJ: 2189-63-02/1-24-01
Virovitica, 13.03.2024.

ožujak 2024. godine

1. OSNOVNI PODACI O ŽUPANIJSKOJ UPRAVI ZA CESTE VIROVITIČKO-PODRAVSKE ŽUPANIJE

1.1. Zakonska regulativa

Zakoni i propisi koji normativno uređuju područje i djelokrug rada Županijske uprave za ceste:

- Zakon o cestama (NN br. 84/11, 22/13, 54/13, 148/13, 92/14, 110/19, 144/21, 114/22, 4/23)
- Odluka o razvrstavanju javnih cesta u državne ceste, županijske ceste i lokalne ceste (NN br. 103/18, 17/20, 18/21, 100/21, 41/22, 59/23, 64/23, 71/23, 97/23.)
- Pravilnik o održavanju cesta i Pravilnik o izmjenama i dopunama Pravilnika o održavanju cesta (NN br. 90/14, 3/21)
- Pravilnik o prijenosu javnih i nerazvrstanih cesta (NN br. 86/12, 10/21)
- Pravilnik o korištenju cestovnog zemljišta i obavljanju pratećih djelatnosti (NN br. 78/14.)
- Pravilnik o uvjetima za projektiranje i izgradnju priključaka i prilaza na javnu cestu (NN br. 95/14.)
- Pravilnik o vrsti i sadržaju projekata za javnu cestu (NN br. 53/02, 20/17.)
- Pravilnik o prometnim znakovima, signalizaciji i opremi na cestama (NN br. 33/05, 64/05., 155/05, 14/11, 92/19.)
- Pravilnik o osnovnim uvjetima kojima javne ceste izvan naselja i njihovi elementi moraju udovoljavati sa stajališta sigurnosti prometa (NN br. 110/01, 90/22)
- Odluka o cestama na području velikih gradova koje prestaju biti razvrstane u javne ceste (NN br. 44/12)
- Zakon o ustanovama (NN br. 76/93, 29/97, 47/99, 35/08, 127/19 i 151/22.)
- Zakon o javnoj nabavi (NN br. 120/16, 114/22.)
- Zakon o sigurnosti prometa na cestama (NN br. 67/08, 48/10, 74/11, 80/13, 158/13, 92/14, 64/15, 108/17, 70/19, 42/20, 85/22, 114/22 i 133/23.)

1.2. Djelatnost Županijske uprave za ceste

Prema Zakonu o cestama, Odluci o osnivanju i Statutu, Županijska uprava za ceste obavlja poslove održavanja, građenja, rekonstruiranja i upravljanja županijskih i lokalnih cesta.

Održavanje javnih cesta:

- planiranje održavanja i mjera zaštite cesta i prometa na njima,
- redovno i izvanredno održavanje cesta,
- ustupanje radova redovnog i izvanrednog održavanja cesta,
- stručni nadzor i kontrola kakvoće ugrađenih materijala i izvedenih radova održavanja cesta,
- osiguranje uklanjanja oštećenih i napuštenih vozila i drugih stvari s ceste,
- ophodnja.

Građenje i rekonstruiranja javnih cesta:

- građevinsko i drugo projektiranje s istražnim radovima,
- projektiranje opreme, pratećih objekata, prometne signalizacije i drugo projektiranje,
- stručna ocjena studija i projekata,
- otkup zemljišta i objekata,
- izmjestanje komunalne i druge infrastrukture,
- ustupanje radova građenja,
- organizacija stručnog nadzora i kontrole ugrađenih materijala i izvedenih radova,
- organizacija tehničkog pregleda i primopredaja ceste te dijelova ceste i objekata na korištenje i održavanje.

Ostali poslovi upravljanja javnih cesta:

- vođenje podataka o javnim cestama,
- informatizacija sustava javnih cesta,
- obavještavanje javnosti o stanju prohodnosti cesta, izvanrednim događanjima i o meteorološkim uvjetima značajnim za sigurno odvijanje prometa,
- priprema podloga za pripremu i dodjelu koncesija,
- odlučivanje o korištenju cestovnog zemljišta i obavljanju pratećih djelatnosti na javnim cestama,
- izrada izvješća, elaborate, ekspertiza i sličnih materijala,
- projektiranje te ishodenje lokacijske dozvole, građevinske dozvole i uporabne dozvole za županijske i lokalne ceste.

1.3. Osnivanje i registracija Županijske uprave za ceste

Temeljem Zakona o javnim cestama (NN 100/96.) iz javnog poduzeća «Hrvatske ceste» su izdvojeni, kao samostalni subjekti, Hrvatska uprava za ceste, Županijske uprave za ceste i društva kapitala. Kasnijom izmjenom zakona iz 2001.g., Hrvatska uprava za ceste preoblikovana je u dva trgovačka društva, Hrvatske ceste d.o.o. i Hrvatske autoceste d.o.o.

Županijska uprava za ceste je javna ustanova koja obavlja djelatnost upravljanja, građenja i održavanja županijskih i lokalnih cesta.

Osnivač Uprave za ceste je Virovitičko-podravska županija temeljem Odluke o osnivanju Uprave za ceste od 27. veljače 1997.g. i Odluke o izmjenama i dopunama Odluke o osnivanju Uprave za ceste od 27. ožujka 1997.g., sukladno Zakonu o javnim cestama (NN br. 100/96.).

Temeljem Zakona o javnim cestama (NN br. 180/04.) Uprave za ceste mijenjaju naziv u Županijske uprave za ceste i dobivaju Upravno vijeće. Osnivač Županijske uprave za ceste je Virovitičko-podravska županija temeljem Odluke o osnivanju Županijske uprave za ceste Virovitičko-podravske županije, Klasa: 340-01/05-01/04, Urbroj: 2189/1-01-05-2 od 01. veljače 2005.g. koja je Odluka zamijenila Odluke o osnivanju od 27.02. i 27.03.1997.g.

Županijska uprava za ceste Virovitičko-podravske županije, Virovitica, Matije Gupca 53., registrirana je kod Trgovačkog društva u Bjelovaru 27.06.2005. rješenjem broj Tt-05/473-6 MBS:010033614.

1.4. Sistem upravljanja i rukovođenje

Županijskom upravom za ceste upravlja Ravnatelj. Ravnatelj organizira, vodi rad i poslovanje Županijske uprave, predstavlja i zastupa Županijsku upravu sukladno odredbama Zakona o cestama, Odluke o osnivanju i Statutu županijske uprave za ceste.

Rješenjem od 23.01.2024. godine, nakon provedenog natječaja Bruno Perkec, univ.spec.traff. je imenovan za Ravnatelja Županijske uprave za ceste na mandat od četiri godine od strane Upravnog vijeća Županijske uprave za ceste.

U Županijskoj upravi osnovano je Upravno vijeće, koje donosi godišnji plan građenja i održavanja županijskih i lokalnih cesta sa financijskim planom, nadzire rad ravnatelja i stručnih službi, predlaže osnivaču promjenu djelatnosti te obavlja i druge poslove određene Zakonom i aktima Uprave.

Godišnje izvješće o radu Županijske uprave za ceste sa godišnjim izvještajem o izvršenju financijskog plana Upravno vijeće podnosi Skupštini Županije.

Mandat ravnatelja i članova Upravnog vijeća je četiri godine.

Rješenjem Skupštine Virovitičko-podravske županije imenovano je Upravno vijeće kojeg čine:

1. Kristijan Sabo – predsjednik
2. Manfred Kodžaga – član
3. Tihomir Majstorović – član
4. Tomislav Živković – član
5. Josip Piskač – član
6. Dražen Vanjhal – član
7. Davor Dundović – član - predstavnik radnika ŽUC-a, koji je izabran od strane djelatnika

1.5. Financiranje Županijske uprave za ceste

Sredstva za rad i poslovanje Županijska uprava stječe:

- godišnjom naknadom za uporabu javnih cesta što se plaća pri registraciji motornih i priključnih vozila,
- naknadom za izvanredni prijevoz,
- naknadom za prekomjernu upotrebu ceste,
- naknadom za korištenje cestovnog zemljišta, osnivanje prava služnosti, prava građenja i prava puta,
- naknadom za obavljanje pratećih djelatnosti,
- sredstvima županijskog i državnog proračuna za izvršenje programa,
- naknadom za financiranje građenja i održavanja javnih cesta,
- zajmovima financijskih institucija radi izvršenja programa,
- ostalim izvorima.

2. STANJE IMOVINE

Nefinancijska imovina sa 31.12.2023. godine u ukupnoj imovini Županijske uprave za ceste sudjeluje sa 99,29% a odnosi se na proizvedenu dugotrajnu imovinu. Proizvedena dugotrajna imovina (osnovna sredstva) sastoji se od građevinskih objekata, postrojenja i opreme, građevinskih objekata u pripremi odnosno projekata i nematerijalne imovine.

Financijska imovina u ukupnoj aktivi sudjeluje sa 0,71% a odnosi se na novac u banci, novac u blagajni, potraživanja za prihode poslovanja, ostala potraživanja kao i potraživanja za više plaćene poreze.

Knjigovodstvena otpisanost dugotrajne imovine na kraju 2023. godine je 74,31%. Pri tome građevinski objekti su otpisani 74,38%, postrojenja i oprema 79,58% a nematerijalna proizvedena imovina 92,46 %.

PREGLED STRUKTURA UKUPNE IMOVINE
(SADAŠNJA VRIJEDNOST) U 2022./2023. GODINI IZRAŽENO U EURIMA

| R.b. | OPIS | 2022 | | 2023 | | Indeks 23/22 |
|------------|--|--------------------|--------------|--------------------|--------------|-----------------|
| | | IZNOS | % | IZNOS | % | |
| I | DUGOTRAJNA IMOVINA (osnovna sredstva) | 207.036.015 | 99,29 | 174.368.537 | 99,21 | 84,22 |
| 1. | Građevinski objekti | 206.515.472 | 99,04 | 173.584.877 | 98,76 | 84,05 |
| 2. | Postrojenja i oprema | 37.116 | 0,02 | 53.075 | 0,03 | 142,99 |
| 3. | Nematerijalna proizvedena imovina | 944 | 0,00 | 9.719 | 0,01 | 1029,55 |
| 4. | Građevin. objekti u pripremi-projekti | 482.483 | 0,23 | 720.866 | 0,41 | 149,40 |
| II | FINANCIJSKA IMOVINA (obrtna sredstva) | 1.477.681 | 0,71 | 1.392.234 | 0,79 | 94,21 |
| 5. | Novac u banci (žiro-račun) | 1.458.186 | 0,71 | 1.361.189 | 0,77 | 93,35 |
| 6. | Novac u blagajni | 30 | 0,00 | 693 | 0,00 | 2308,70 |
| 7. | Potraživanje za više plaćene poreze | 1,39 | 0,00 | 1,39 | 0,00 | 100 |
| 8. | Ostala potraživanja | 1,00 | 0,00 | 880 | 0,00 | 87,77 |
| 9. | Potraživanja za prihode poslovanja | 18.461 | 0,00 | 29.470 | 0,02 | 159,63 |
| 10. | Naknade od financijske imovine | 0 | 0,00 | 0 | 0,00 | 0 |
| III | UKUPNA IMOVINA | 208.513.696 | 100 | 175.791.639 | 100 | 84,29 |

NABAVNA I SADAŠNJA VRIJEDNOST OSNOVNIH SREDSTAVA I
STOPA OTPISANOSTI U 2023. GODINI IZRAŽENO U EURIMA

| OPIS | Nabavna vrijednost | Ispravak vrijednosti | Sadašnja vrijednost | Stopa otpisanosti |
|--|-----------------------|-----------------------|-----------------------|-------------------|
| Građevinski objekti | 677.581.551,37 | 503.996.674,20 | 173.584.877,18 | 74,38 |
| - Poslovni | 194.868,21 | 59.669,11 | 135.199,10 | 30,62 |
| - Ceste i mostovi | 677.386.683,16 | 503.937.005,09 | 173.449.678,07 | 74,39 |
| Postrojenja i oprema | 259.968,83 | 206.894,07 | 53.074,77 | 79,58 |
| - Računala i računalna oprema | 37.871,17 | 33.026,93 | 4.844,24 | 87,21 |
| - Uredska oprema i namještaj | 21.161,56 | 19.533,71 | 1.627,85 | 92,31 |
| - Ostala oprema | 3.426,61 | 3.493,17 | -66,56 | 101,94 |
| - Pribor i aparati | 1.224,66 | 1.224,66 | 0,00 | 100,00 |
| - Komunikacijska oprema | 4.208,63 | 4.105,44 | 103,19 | 97,55 |
| - Oprema za grijanje i hlađenje | 5.411,03 | 5.411,08 | -0,05 | 100,00 |
| - Precizni i optički instrumenti | 8.044,72 | 8.044,72 | 0 | 100,00 |
| - Mjerni i kontrolni uređaji | 2.987,76 | 2.987,76 | 0 | 100,00 |
| - Ostali instrumenti i uređaji | 23.254,59 | 20.236,70 | 3.017,89 | 87,02 |
| - Automobili | 147.584,59 | 106.639,72 | 40.944,87 | 72,26 |
| - Djela likovnih umjetnika | 278,72 | 0 | 278,72 | 0,00 |
| - Ostala oprema | 4.514,81 | 2.190,18 | 2.324,63 | 48,51 |
| Nematerijalna proizvodna imovina (računalni programi) | 128.963,78 | 119.244,61 | 9.719,17 | 92,46 |
| Građevinski objekti u pripremi-projekti | 720.866,37 | 0,00 | 720.866,37 | 0,00 |
| Dugotrajna imovina (osnovna sredstva) | 678.691.350,36 | 504.322.812,88 | 174.368.537,48 | 74,31 |

3. STANJE ŽUPANIJSKIH I LOKALNIH CESTA

Sukladno članku 83. Zakona o cestama, Županijska uprava za ceste upravlja, gradi, rekonstruira i održava županijske i lokalne ceste na području Virovitičko-podravске županije.

U tom smislu Uprava prati stanje, vodi potrebne evidencije o stanju pojedinih elemenata cesta, planira i ugovara radove na održavanju, modernizaciji i izgradnji županijskih i lokalnih cesta na području Županije.

3.1. Mreža županijskih i lokalnih cesta na području Virovitičko-podravске županije

Na temelju provedenog javnog nadmetanja radovi na redovnom održavanju županijskih i lokalnih cesta su povjereni poduzeću "CESTE" d.d. iz Bjelovara i poduzeću "CESTING" d.o.o. iz Osijeka.

Navedena poduzeća održavaju ceste preko svojih cestarija sa sjedištem u Virovitici, Slatini i Orahovici.

Cestarija Virovitica djeluje na području općina: Pitomača, Špišić Bukovica, Virovitica, Gradina i Suhopolje i ima na održavanju ukupno 273,16 km cesta ili 40,67 % ukupne mreže cesta.

Cestarija Slatina djeluje na području općina: Slatina, Sopje, Voćin, Nova Bukovica, Čađavica i Mikleuš i ima na održavanju 214,73 km cesta ili 31,97 % ukupne mreže cesta.

Cestarija Orahovica djeluje na području općina: Čačinci, Crnac, Orahovica i Zdenci i ima na održavanju 183,81 km cesta ili 27,36 % ukupne mreže cesta.

Odlukom o razvrstavanju javnih cesta u državne, županijske i lokalne ceste ("NN" br. 59/23, 64/23, 71/23, 97/23.) Županijska uprava za ceste Virovitičko-podravске županije ima u nadležnosti:

| | |
|---------------------|------------------|
| • Županijskih cesta | 351,90 km |
| • Lokalnih cesta | 319,79 km |
| Ukupno: | 671,69 km |

ŽUPANIJSKE I LOKALNE CESTE VIROVITIČKO – PODRAVSKE ŽUPANIJE

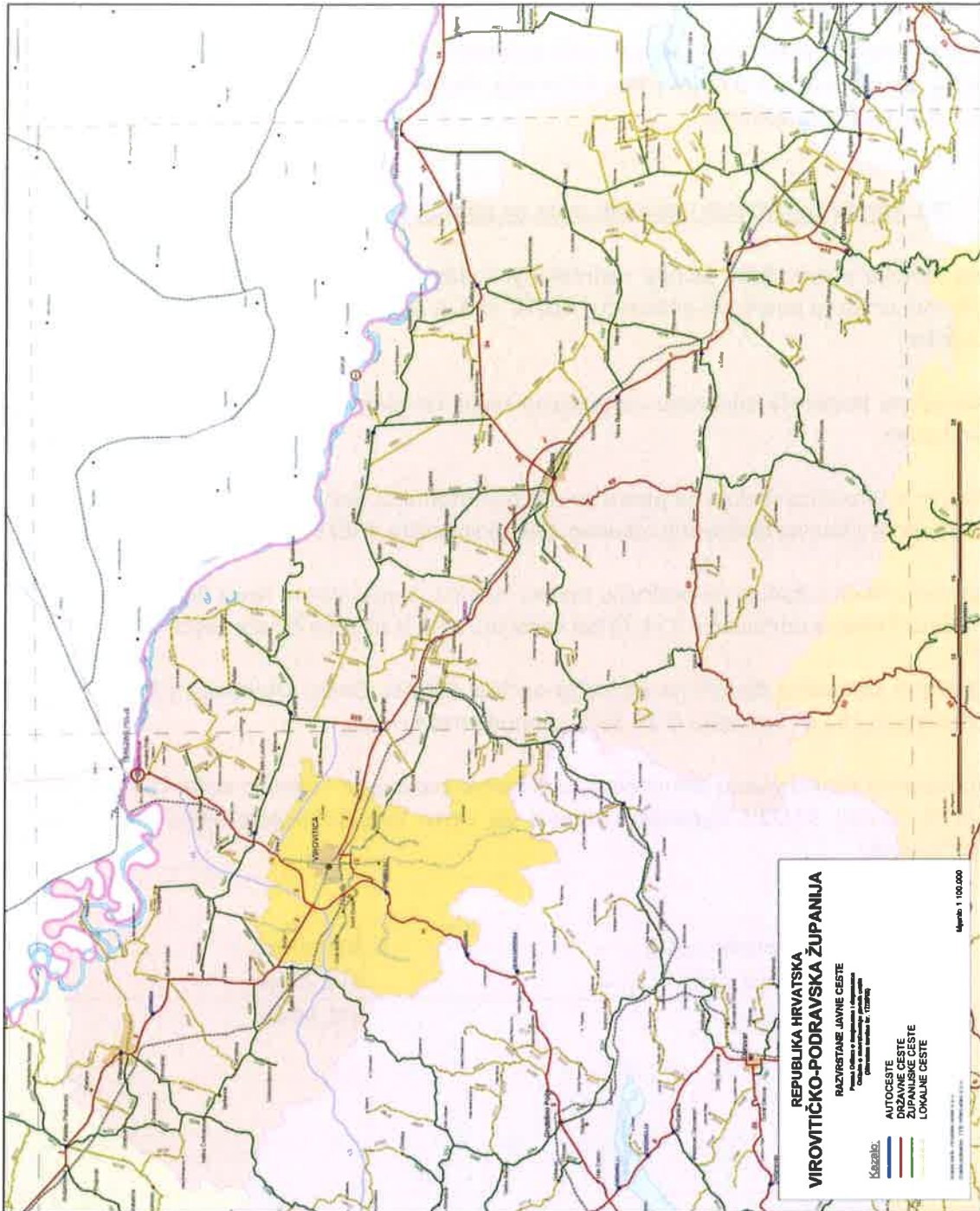

3.1.1. STANJE PREMA VRSTI KOLNIKA

Prema vrsti kolnika:

| ŽUPANIJSKE CESTE | Makadam | Asfalt | Ukupno |
|--------------------------------|----------------|---------------|---------------|
| Ukupno Virovitica | 7,58 | 125,02 | 132,60 |
| Ukupno Slatina | 0 | 127,02 | 127,02 |
| Ukupno Orahovica | 0,00 | 92,27 | 92,27 |
| Ukupno županijske ceste | 7,58 | 344,31 | 351,90 |

| LOKALNE CESTE | Makadam | Asfalt | Ukupno |
|-----------------------------|----------------|---------------|---------------|
| Ukupno Virovitica | 20,74 | 119,82 | 140,56 |
| Ukupno Slatina | 27,72 | 59,98 | 87,70 |
| Ukupno Orahovica | 31,99 | 59,55 | 91,53 |
| Ukupno lokalne ceste | 80,45 | 239,35 | 319,80 |

| | | | |
|--|--------------|---------------|---------------|
| Ukupno županijske i lokalne ceste | 88,03 | 583,66 | 671,69 |
|--|--------------|---------------|---------------|

ŽUPANIJSKE I LOKALNE CESTE

| NADCESTARIJA | LOKALNE CESTE | ŽUPANIJSKE CESTE | UKUPNO | % |
|------------------------|----------------------|-------------------------|---------------|---------------|
| Ukupno Virovitica | 140,56 | 132,60 | 273,16 | 40,67 |
| Ukupno Slatina | 87,70 | 127,02 | 214,73 | 31,97 |
| Ukupno Orahovica | 91,53 | 92,27 | 183,81 | 27,36 |
| UKUPNO ŽUPANIJA | 319,80 | 351,90 | 671,69 | 100,00 |

VRSTA KOLNIKA

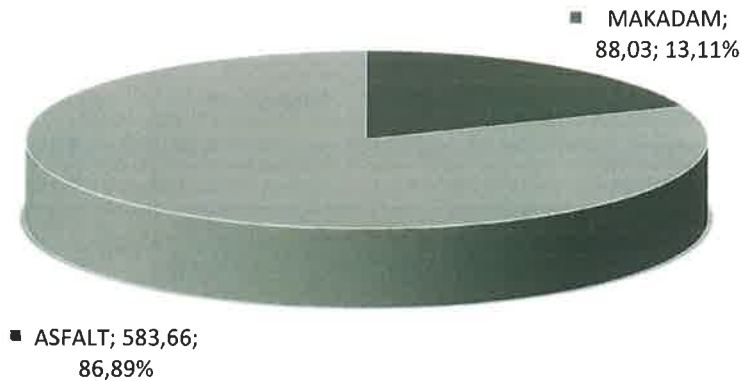

Od navedenih dužina bez asfaltnog zastora je:

| | |
|---------------------|-----------------|
| • Županijskih cesta | 7,58 km |
| • Lokalnih cesta | 80,45 km |
| Ukupno: | 88,03 km |

Izraženo u postocima, **bez asfaltnog kolnika** je:

- 13,11 % **županijskih i lokalnih** cesta od ukupne dužine županijskih i lokalnih cesta.
- 1,13 % **županijskih** cesta od ukupne dužine županijskih i lokalnih cesta ili 2,15 % od ukupne dužine županijskih cesta.
- 11,98 % **lokalnih** cesta od ukupne dužine županijskih i lokalnih cesta ili 25,16 % od ukupne dužine lokalnih cesta.

3.1.2. OCJENA STANJA KOLNIKA

Ocjenjivanje stanja cestovne mreže u Republici Hrvatskoj obavljaju subjekti koji upravljaju cestama, Hrvatske ceste d.o.o., Hrvatske autoceste d.o.o. i Županijske uprave za ceste. Jedna od metoda ocjenjivanja je da se stanje ceste ocjenjuje kategorijom oštećenja od 0 do 5, a kategorija znači slijedeće:

| KATEGORIJA OŠTEĆENJA | OPIS STANJA KOLNIKA I TEHNIČKIH ELEMENATA | Ocjena stanja |
|----------------------|---|---------------|
| 0 | Kolnici bez oštećenja ili sa lokalnim oštećenjima na površini manjoj od 30 % | izvrsno |
| 1 | Mrežaste pukotine na kolniku od 30%-40% ukupne površine kolnika, zatim ulegnuća i neravnost kolnika | vrlo dobro |
| 2 | Mrežaste pukotine na kolniku od 40%-50% od ukupne površine kolnika, zatim ulegnuća i neravnost kolnika | dobro |
| 3 | Mrežaste pukotine na kolniku od 50%-70% od ukupne površine, sa izraženim većim napuklinama, i mjestimičnim udarnim rupama, zatim ulegnuća i neravnine | prihvatljivo |
| 4 | Mrežaste pukotine na kolniku 70%-80% od ukupne površine sa većim površinama razorenog kolovoznog zastora, zatim veća ulegnuća i denivelacije kolnika | uporabljivo |
| 5 | Mrežaste pukotine na kolniku preko 80% ukupne površine sa potpunim uništenjem kolovoznog zastora na cijeloj širini kolnika, prema propisima ovakovi kolnici smatraju se neprohodnim | loše |

Ocjenjivanje se obavlja godišnje, te se u nastavku nalazi prikaz ocjena i stanja asfaltnih kolnika u 2023. godini.

OCJENA STANJA ASFALTNIH KOLNIKA ZA ŽUPANIJSKE CESTE

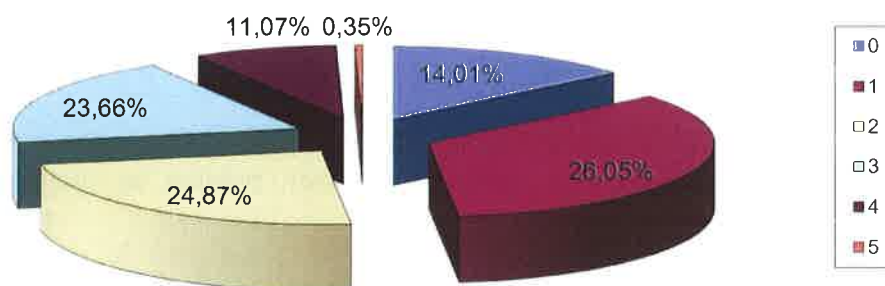

OCJENA STANJA ASFALTNIH KOLNIKA ZA LOKALNE CESTE

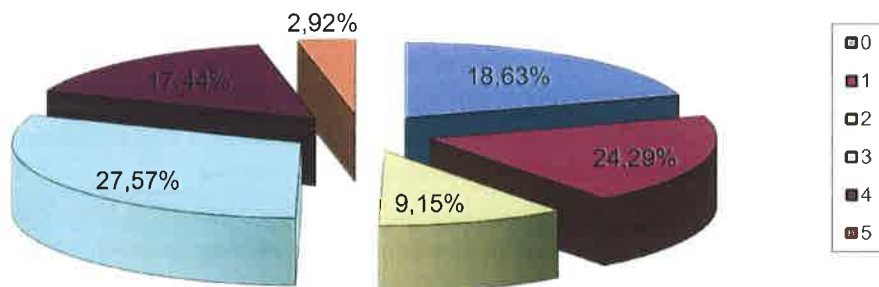

| OCJENA | Km | 0 | 1 | 2 | 3 | 4 | 5 |
|----------------|---------------|--------------|---------------|---------------|---------------|--------------|-------------|
| ŽC | 344,32 | 48,24 | 89,69 | 85,62 | 81,46 | 38,11 | 1,20 |
| LC | 239,34 | 44,59 | 58,13 | 21,90 | 66,00 | 41,74 | 6,99 |
| UKUPNO: | 583,66 | 92,83 | 147,82 | 107,52 | 147,46 | 85,85 | 8,19 |

3.2. Željezničko-cestovni prijelazi

Sveukupno na županijskim i lokalnim cestama Virovitičko-podravске županije ima ukupno 22 željezničko-cestovna prijelaza. Svi željezničko-cestovni prijelazi su osigurani (zaštićeni) sukladno važećoj zakonskoj regulativi.

Na županijskim cestama ima 10 željezničko-cestovna prijelaza, od čega su svih 10 osigurani polubranicama.

Na lokalnim cestama ima 12 željezničko-cestovna prijelaza, od čega su 7 osiguranih polubranicama ili branicima, a ostalih 5 prometnom signalizacijom i trokutom preglednosti.

Željezničko-cestovni prijelazi na županijskim i lokalnim cestama:

| R.b. | Broj ceste | Mjesto | Osiguranje |
|--------------------------|------------|-----------------|-------------|
| Županijske ceste: | | | |
| 1. | ŽC 4001 | Dinjevac | Polubranici |
| 2. | ŽC 4002 | Pitomača | Polubranici |
| 3. | ŽC 4006 | Vukosavljevica | Polubranici |
| 4. | ŽC 4025 | Bakić | Polubranici |
| 5. | ŽC 4030 | Duga Međa | Polubranici |
| 6. | ŽC 4038 | Mikleuš | Polubranici |
| 7. | ŽC 4045 | Nova Bukovica | Polubranici |
| 8. | ŽC 4242 | Špišić Bukovica | Polubranici |
| 9. | ŽC 4296 | Sladojevci | Polubranici |
| 10. | ŽC 4296 | Sladojevci | Polubranici |

| | | | |
|-----------------------|----------|----------------------------|----------------|
| Lokalne ceste: | | | |
| 1. | LC 40001 | Kladare | Prometni znaci |
| 2. | LC 40005 | Stari Gradac | Prometni znaci |
| 3. | LC 40015 | Špišić Bukovački vinogradi | Polubranici |
| 4. | LC 40024 | Suhopolje | Branici |
| 5. | LC 40029 | Jugovo Polje | Polubranici |
| 6. | LC 40031 | Žubrica | Prometni znaci |
| 7. | LC 40034 | Cabuna | Polubranici |
| 8. | LC 40036 | Bistrica | Polubranici |
| 9. | LC 40038 | Sladojevački Lug | Polubranici |
| 10. | LC 40046 | Gvozdanska | Prometni znaci |
| 11. | LC 40057 | Kozice | Prometni znaci |
| 12. | LC 40079 | Karlovac Feričanački | Polubranici |

3.3. Naselja koja nemaju asfaltni pristup u naselju

Na području Županije postoji još 1 naselje (1998.g.=20 naselja) koja se nalaze na lokalnim cestama a nemaju asfaltni kolnik.

U nastavku dajemo popis naselja i dužinu priključne ceste koju bi trebalo asfaltirati uključujući i dio ceste kroz naselje:

- Rijenci 2.100 m

Ukupna dužina navedenih priključaka iznosi 2.100 m.

3.4. Opća ocjena stanja

Iz gore navedenih podataka, kao i stanja ostalih elemenata cesta (stanje kolnika) može se zaključiti da je došlo do znatnijeg pomaka u pogledu poboljšanja kvalitete kolnika na županijskim i lokalnim cestama.

U zadnjih 25 godina, od osnutka ove Uprave, ukupno je obnovljeno 302,11 km asfaltnih cesta i modernizirano 103,70 km cesta, što je ukupno 405,81 km cesta odnosno preko 60,40 % ukupne dužine cesta.

U 2023. godini izvedeni su radovi na obnovi kolnika kao i na modernizaciji prema Planu građenja i održavanja županijskih i lokalnih cesta za 2023. godinu.

U 2023. godini sa ostalim raspoloživim financijskim sredstvima ova Uprava je radila isključivo na redovnom održavanju cesta, a kojemu je cilj mu je da se što više zajamči sigurnost, adekvatna brzina i udobnost cestovnog prometa.

Konkretno, riječ je o održavanju kolnika, popratnih objekata, signalizacije i opreme, odvodnje, bankina i pokosa te o aktivnostima koje se obvezno odvijaju u zimskom razdoblju (zimsko služba).

U slijedećoj tablici prikazan je pregled izvedenih radova obnove asfaltnih kolnika županijskih i lokalnih cesta po godinama:

| R.B. | CESTA | OPIS TRASE | 1998. do 2000. | 2001. do 2005. | 2006. do 2010. | 2011. do 2015. | 2016. | 2017. | 2018. | 2019. | 2020. | 2021. | 2022. | 2023. | UKUPNO |
|------|--------|--|----------------|----------------|----------------|----------------|-------|-------|-------|-------|-------|-------|-------|-------|--------|
| | | | dužina (m) | | | | | | | | | | | | |
| 1 | Ž 2234 | Kloštar Podravski (D2) – Dinjevac – V. Črešnjevica (Ž4002) | | | | | | | | | | 350 | | | 300 |
| 2 | Ž 4002 | Pitomača (D2) – Otrovanec – V. Črešnjevica – V. Pisanica – D28 | | | 1.310 | 1.500 | | | 600 | | | | | | 3.410 |
| 3 | Ž 4003 | Okrugljača (L40003) – Bušetina (Ž4007) | | 4200 | | | | | | | | | | | 4.200 |
| 4 | Ž 4004 | G. Bazje - V. Polje | | | | 3.200 | | | | | | | | | 3.200 |
| 5 | Ž 4005 | Žlebina (L40011) – Gradina – Suhopolje (Ž4024) | 2880 | 4200 | 1.790 | 1.500 | | | 1.690 | | | | | | 12.060 |
| 6 | Ž 4006 | V. Črešnjevica (Ž4002) – Turnašica – Lozan (D2) | | | 2.222 | 4.000 | | | | | | | | | 6.222 |
| 7 | Ž 4007 | D2 – Rogovac – Lukač – Gradina (Ž4005) | 2430 | 9250 | 3.935 | | | 2.200 | | | | | | | 17.815 |
| 8 | Ž 4008 | Bušetina (Ž4007) – Špišić Bukovica (D2) | | | 1.810 | | | | | | | | | | 1.810 |
| 9 | Ž 4009 | Turanovac (L40007) – D5 | 300 | 1730 | | | | | | | | | | | 2.030 |
| 10 | Ž 4010 | Detkovac (L40013) – Brezovica – Gradina (Ž4005) | 500 | | 3.545 | | | | | | | | | | 4.045 |
| 11 | Ž 4013 | Dugo Selo Lukačko (L40010) – Ž4007 | | | 1.430 | | | | | | | 500 | | | 1.930 |
| 12 | Ž 4014 | Brezovica (Ž4010) – Budakovac | | 6700 | 1.450 | | | | | | | | | | 8.150 |

| | | | | | | | | | | | | | | | | | | |
|----|--------|--|-----|------|-------|-------|--|--|--|--|--|--|--|--|--|--|--|-------|
| 13 | Ž 4016 | Gaćište (L40035) – Orešac (Ž4024) | | 400 | | | | | | | | | | | | | | 400 |
| 14 | Ž 4020 | Podgorje – Sv. Đurađ – Virovitica (Ž4251) | | 3860 | 630 | | | | | | | | | | | | | 4.490 |
| 15 | Ž 4021 | Virovitica (Ž4251) – Milanovac (L40022) | 130 | 500 | 1.270 | | | | | | | | | | | | | 1.900 |
| 16 | Ž 4022 | Virovitica (Ž4251) – Borova – Pčelić (D34) | 350 | 5050 | 1.500 | 2.080 | | | | | | | | | | | | 8.980 |

| R.B. | CESTA | OPIS TRASE | 1998. do 2000. | 2001. do 2005. | 2006. do 2010. | 2011. do 2015. | 2016. | 2017. | 2018. | 2019. | 2020. | 2021. | 2022. | 2023. | UKUPNO |
|------|--------|---|----------------|----------------|----------------|----------------|-------|-------|-------|-------|-------|-------|-------|-------|--------|
| | | | dužina (m) | | | | | | | | | | | | |
| 17 | Ž 4023 | Rezovac (Ž4022) – Rezovačke Krčevine | | 1200 | | 3.100 | | | | | | | | | 4.300 |
| 18 | Ž 4024 | Suhopolje (D2) – Novaki – Sopje – Čađavica (D34) | 1901 | 10050 | 6.430 | 5.500 | | | | | | | | | 23.881 |
| 19 | Ž 4025 | Novaki (Ž4024) – G. Miholjac – Bakić – Slatina (D2) | | 3500 | 2.140 | 3.510 | | | | | | | | | 9.150 |
| 20 | Ž 4026 | Sopje (Ž4024) – Nova Šarovka – D34 | 750 | 4940 | | | | | | | | | | | 5.690 |
| 21 | Ž 4028 | Pčelić - Pivnica (Sladojevci - Mačkovac - Levinovac) | 330 | 4480 | 3.800 | 2.350 | | 800 | 2.240 | | | 510 | | | 14.500 |
| 22 | Ž 4029 | Josipovo (L40039) – Bakić (Ž4025) | | | | 3.600 | | | | | | | | | 3.600 |
| 23 | Ž 4030 | Moslavina Podravska (D34) – Zdenci – Orahovica – Kutjevo – Pleternica (D38) | 1267 | 9250 | 10.660 | | | 750 | 700 | 700 | | | | | 23.327 |

| | | | | | | | | | | | | | | | | | | |
|----|--------|--|-----|------|-------|-------|--|-------|-----|--|--|--|--|--|--|--|--|--------|
| 24 | Ž 4038 | Čađavica (D34) – Mikleuš – Četekovac – Ž4253 | 650 | 5100 | 4.970 | 3.560 | | | | | | | | | | | | 14.830 |
| 25 | Ž 4039 | Čađavica (Ž4038) – Zvonimirovac (L40060) | | | 3.220 | | | | | | | | | | | | | 3.220 |
| 26 | Ž 4043 | Ž4028 – Levinovac | 60 | 2000 | | | | | | | | | | | | | | 2.060 |
| 27 | Ž 4044 | Ž4028 – Hum – Voćin (D69) | | | 4.760 | 2.970 | | | | | | | | | | | | 7.730 |
| 28 | Ž 4045 | Nova Bukovica (D2) – Miljevci – Crnac (Ž4030) | | 1115 | 1.450 | | | | | | | | | | | | | 2.565 |
| 29 | Ž 4062 | Čačinci (D2) – Bukvik (L40074) | | 2100 | 2.210 | | | | | | | | | | | | | 4.310 |
| 30 | Ž 4064 | Ž 4030 – Zokov Gaj – Ž4058 | | | 2.640 | 100 | | | | | | | | | | | | 2.740 |
| 31 | Ž 4065 | Zdenci (Ž4030) – Bankovci – Ž4058 | | | 100 | | | 1.450 | 700 | | | | | | | | | 2.250 |
| 32 | Ž 4069 | Slatinski Drenovac (Ž4253) – Humljani – D2 | | 5600 | 2.450 | | | 500 | 700 | | | | | | | | | 9.250 |

| R.B. | CESTA | OPIS TRASE | 1998. do 2000. | 2001. do 2005. | 2006. do 2010. | 2011. do 2015. | 2016. | 2017. | 2018. | 2019. | 2020. | 2021. | 2022. | 2023. | UKUPNO |
|------|--------|---|----------------|----------------|----------------|----------------|-------|-------|-------|-------|-------|-------|-------|-------|--------|
| | | | dužina (m) | | | | | | | | | | | | |
| 33 | Ž 4070 | Donja Pištana (L40074) – Orahovica (Ž4030) | | | 1.680 | | | | | | | | | | 1.680 |
| 34 | Ž 4071 | Voćin – Čeralije | | 1300 | 1.970 | | | | | | | | | | 3.270 |
| 35 | Ž 4072 | Orahovica (D2) – Dolci (L40078) | | 1600 | | | | | | | | | | | 1.600 |
| 36 | Ž 4242 | Špišić Bukovica (D2) – Topolovica – Grubišno Polje (D5) | 1100 | | | 900 | | | | | | | | | 2.000 |
| 37 | Ž 4251 | D2 (Virovitica) – D5 (Zapadna obilaznica) | | | 100 | 2.000 | | | | | | | | | 2.100 |

| R.B. | CESTA | OPIS TRASE | 1998. do 2000. | 2001. do 2005. | 2006. do 2010. | 2011. do 2015. | 2016. | 2017. | 2018. | 2019. | 2020. | 2021. | 2022. | 2023. | UKUPNO |
|------|--------|---------------------------------------|----------------|----------------|----------------|----------------|-------|-------|-------|-------|-------|-------|-------|-------|--------|
| | | | dužina (m) | | | | | | | | | | | | |
| 50 | L40017 | Špišić Bukovica (D2) – Novi Antunovac | | | | | 600 | | | | | | | | 600 |
| 51 | L40019 | D5 - Brezik | | | | | | 1.000 | | | | | | | 1.000 |
| 52 | L40020 | Požari – Virovitica (D2) | | | 2.640 | | | | | | | | | | 2.640 |
| 53 | L40021 | Virovitica (D2) – Podgorje (Ž4020) | 105 | 1850 | 1.760 | | | | | | | | | | 3.715 |
| 54 | L40022 | Milanovac (Ž4021) – Jasenaš – Ž3301 | | 2400 | 3.200 | | | | | | | | | | 5.600 |
| 55 | L40024 | Suhopolje (D2) – Borova (Ž4022) | | | | | | | 1.100 | | | | | | 1.100 |
| 56 | L40025 | Ž4005 – Gačište (Ž4016) | | | | | | | | 500 | | | | | 500 |
| 57 | L40027 | Ž4024 – Naudovac – Jugovo Polje (D2) | | | 2.000 | 800 | | | | | | | | | 2.800 |
| 58 | L40028 | Jugovo Polje (L40027) – D2 | | | 950 | | | | | | | | | | 950 |
| 59 | L40031 | Pčelić (D34) – Žubrica (L40029) | | | 1.775 | | | | | | | | | | 1.775 |
| 60 | L40032 | Žubrica (L40031)- Trnava Cabunska | | 760 | 1.050 | | | | | 1.000 | | | | | 2.810 |
| 61 | L40036 | Španat (Ž4025) – Bistrica (D2) | | 900 | 350 | | | | 1.180 | | | | | | 2.430 |
| 62 | L40038 | Sladojevački Lug – D2 | | | 1.070 | | | | | | | | | | 1.070 |
| 63 | L40044 | M. Trapinska – Pepelane (D34) | | 1200 | 840 | | | | | | | | | | 2.040 |

| | | | | | | | | | | | | | | | | | | | | | | |
|----|---------|---|--|-----|-------|--|-------|--|--|--|--|--|--|--|--|--|--|-----|--|--|-------|-------|
| 64 | L 40060 | D. Bazije (Ž4038) – Zvonimirovac | | | 2.100 | | | | | | | | | | | | | 725 | | | 2.825 | |
| 65 | L40063 | Rajino Polje (L40062) – Brezovljani Vojlovički – L40065 | | | | | | | | | | | | | | | | | | | 1.200 | 1.200 |
| 66 | L 40065 | Čačinci (D2) – Breštanovci – M. Rastovac (L40068) | | 500 | | | 2.100 | | | | | | | | | | | | | | | 2.600 |

| R.B. | CESTA | OPIS TRASE | 1998. do 2000. | 2001. do 2005. | 2006. do 2010. | 2011. do 2015. | 2016. | 2017. | 2018. | 2019. | 2020. | 2021. | 2022. | 2023. | UKUPNO |
|----------------|---------|--|----------------|----------------|----------------|----------------|------------|--------------|---------------|--------------|----------|------------|------------|----------|----------------|
| | | | dužina (m) | | | | | | | | | | | | |
| 67 | L 40069 | Voćin (D69) - Đuričić (Ž4253) | | | | 4.200 | | | | | | | | | 4.200 |
| 68 | L 40074 | Kokočak – G. Pištana – D. Pištana – Bukvik (Ž4062) | | 1400 | | | | | | | | | | | 1.400 |
| 69 | L 40075 | Duzluk (Ž4030) - Jezero | 200 | | 600 | | | | | | | | | | 800 |
| 70 | L 40078 | Duga Međa (Ž4030) – Dolci – L40079 | | 1200 | | | | | | | | | | | 1.200 |
| 71 | L 40079 | Orahovica (Ž4030) – N. Jošava – S. Jošava – Karlovac Feričanački – Ž4065 | | 3900 | 650 | 1.420 | | | | | | | | | 5.970 |
| 72 | L 40081 | Crkvari (L40079) – Šumeđe (L40080) | | | 2.800 | | | | | | | | | | 2.800 |
| UKUPNO: | | | 14.553 | 107.695 | 101.677 | 54.740 | 600 | 6.700 | 11.260 | 3.525 | 0 | 860 | 500 | 0 | 302.110 |

U slijedećoj tablici prikazan je pregled izvedenih radova asfaltiranja makadamskih županijskih i lokalnih cesta po godinama:

| R.B. | CESTA | OPIS TRASE | 1998. do 2000. | 2001. do 2005. | 2006. do 2010. | 2011. do 2015. | 2016. | 2017. | 2018. | 2019. | 2020. | 2021. | 2022. | 2023. | UKUPNO |
|------|--------|---|----------------|----------------|----------------|----------------|-------|-------|-------|-------|-------|-------|-------|-------|--------|
| | | | dužina (m) | | | | | | | | | | | | |
| 1 | Ž 4008 | Bušetina (Ž4007) – Špišić Bukovica (D2) | | | 2.280 | | | | | | | | | | 2.280 |
| 2 | Ž 4038 | Čađavica (D34) – Mikleuš – Četekovac – Ž4253 | 1.900 | | 3.200 | | | | | | | | | | 5.100 |
| 3 | Ž 4044 | Ž4028 – Hum – Vočin (D69) | | 1.400 | | | | | | | | | | | 1.400 |
| 4 | Ž 4242 | Špišić Bukovica (D2) – Topolovica – Grubišno Polje (D5) | | 770 | 670 | | | | | | | | | | 1.440 |
| 5. | Ž 4253 | Čeralije (D69) – Slatinski Drenovac – A.G. Grada Požege | | | | | | | | 8.850 | | | | | 8.850 |

| R.B. | CESTA | OPIS TRASE | 1998. do 2000. | 2001. do 2005. | 2006. do 2010. | 2011. do 2015. | 2016. | 2017. | 2018. | 2019. | 2020. | 2021. | 2022. | 2023. | UKUPNO |
|------|---------|--|----------------|----------------|----------------|----------------|-------|-------|-------|-------|-------|-------|-------|-------|--------|
| | | | dužina (m) | | | | | | | | | | | | |
| 6 | L 26130 | M. Črešnjevica (Ž 2234) - Kozarevac | | | | 600 | | | 1.050 | | | | | | 1.650 |
| 7 | L 40003 | Pitomača (D2) - Starogradački Marof – Okrugljača (Ž4003) | | 3.880 | | | | | | | | | | | 3.880 |
| 8 | L 40004 | L40003 (skela) – Križnica | 4.000 | | | | | | | | | | | | 4.000 |

| | | | | | | | | | | | | | | | |
|---------|---------|--|-------|--------|--------|-------|---|-------|-------|--------|-------|-------|-------|-------|---------|
| 43 | L 37132 | L40022 – Mala Babina Gora – Pivnica Slavonska (D80) | | | | | | | | | | | 815 | 815 | |
| UKUPNO: | | | 9.800 | 16.331 | 37.399 | 9.340 | 0 | 1.510 | 3.450 | 10.700 | 8.610 | 1.580 | 1.800 | 3.175 | 103.695 |

4. GODIŠNJI IZVJEŠTAJ O IZVRŠENJU FINACIJSKOG PLANA ŽUPANIJSKE UPRAVE ZA CESTE ZA 2023. g. I IZVRŠENJE RADOVA U 2023. g.

Sukladno člancima 81.- 85. te članku 87. Zakona o proračunu (NN br. 144/21) ova Uprava je dužna sastaviti i dostaviti nadležnom upravnom tijelu godišnji izvještaj o izvršenju financijskog plana do 31. ožujka 2024. godine. Ovaj izvještaj je sastavljen temeljem Zakona o proračunu (NN br. 144/21) i Pravilnika o polugodišnjem i godišnjem izvještaju o izvršenju proračuna i financijskog plana (NN br. 85/23).

Također je važno napomenuti da su podaci (za sve godine) u tablicama izraženi u valuti EURO gdje se pri preračunavanju iz valute KN u EURO (stupac izvršenja financijskog plana od 01.01.2022.-31.12.2022.) koristio fiksni tečaj konverzije od 7,53450 KN za 1 EUR.

4.1. Prihodi

U razdoblju od 01.01.2023. god do 31.12.2023. godine ukupni prihodi Županijske uprave za ceste ostvareni su u iznosu 4.665.571,44 €, od čega prihodi poslovanja iznose 3.497.697,75 € ili 13,00 % od više od planiranih ukupnih prihoda za 2023. godinu.

Račun 633 – Na navedenoj stavci u ovom razdoblju se nalaze prihodi od doznake sredstava temeljem Odluke o dodjeli sredstava županijskim upravama za ceste za potporu održavanju, rekonstrukciji i građenju županijskih i lokalnih cesta u 2023. godini koju je donijelo Ministarstvo mora, prometa i infrastrukture ali tek na samom kraju godine, a čiji iznos je 676.162,00 €. Navedena sredstva će biti prenesena kao višak prihoda poslovanja i utrošena u slijedećem razdoblju sukladno Planu građenja i održavanja županijskih i lokalnih cesta na području VPŽ za 2024. godinu. Također na navedenoj stavci se nalaze i prihodi temeljem Odluke o dodjeli sredstava županijskim upravama za ceste za potporu za potporu biciklističke infrastrukture na županijskim i lokalnim cestama u 2023. godini u iznosu od 66.361,40 €, a koji su ovaj Upravi isto doznačeni na samom kraju godine te će se isti također prenijeti kao višak prihoda poslovanja u slijedeće razdoblje i utrošiti.

Račun 634 – Prihodi od poreza odnosno trošarina, a koji se ostvaruju iz ukupnih prihoda Hrvatskih cesta prema « Odluci o dodjeli sredstava županijskim upravama za ceste za

održavanje, rekonstrukciju i građenje županijskih i lokalnih cesta », a koja nije donesena pa sukladno tomu na ovoj stavci zasad nema ostvarenih prihoda.

Račun 642 – Prihodi od nefinancijske imovine, odnosno najveći dio ovih prihoda čini godišnja naknada za upotrebu javnih cesta što se plaća pri registraciji motornih i priključnih vozila (što je i izravni prihod ŽUC-a), naknada za korištenje cestovnog zemljišta odnosno prava služnosti i prava građenja, a ostvareni su u iznosu 2.744.400,19 € što je 93,00% tekućeg plana za 2023. godinu, a što je također i 3,00% više u odnosu na isto razdoblje prošle godine.

Treba napomenuti da je u postupku revizija vezano za spor sa Hrvatskim Telekomom u svezi HAKOM-ovog rješenja o obračunu naknade za pravo puta koje je na ovoj stavci, a i dalje je jedan od većih prihoda te je uplaćen u iznosu od 94.913,48 €.

U izmjenama plana su na ovoj stavci povećani prihodi iz razloga što je početkom ove godine (NN br. 4/23) donesena Odluka Vrhovnog suda kojom se je stavljeno izvan snage rješenje Ustavnog suda RH broj U-i-3024/2022 i dr. od 27.09.2022. (NN br. 114/22) te su po njoj nositelji prava građenja i prava služnosti koji su ista prava stekli na temelju ugovora prije stupanja na snagu Zakona o izmjenama i dopunama Zakona o cestama (NN br. 144/21) kao i oni nositelji koji ih će ih tek steći obvezni plaćati naknadu za pravo služnosti odnosno pravo građenja. Sukladno navedenom te brojnim upitima korisnika prava služnosti i građenja još se čeka mišljenje Ministarstva mora, prometa i infrastrukture na razini cijele države, odnosno izmjene i dopune Zakona o cestama, a o čemu ovise prihodi ove Uprave iz navedenog izvora. Navedeni prihodi ukoliko budu ostvareni u idućem razdoblju će se utrošiti u skladu sa dinamikom priljeva istih na osnovnu djelatnost ove Uprave, a to je redovno održavanje i zaštita županijskih i lokalnih cesta.

Račun 65 i 68 – Prihodi po posebnim propisima i Ostali prihodi, čine manji dio prihoda poslovanja, a odnose se na takse prilikom izdavanja posebnih uvjeta građenja, naknada šteta od strane osiguranja, uplate jamstva i sl.

Realizacija ovih prihoda ovisi o strankama u postupku.

Račun 72 – Prihodi od prodaje neproizvedene dugotrajne imovine, čine manji dio prihoda poslovanja, a odnose se na prihode koji mogu biti ostvareni prodajom imovine ove Uprave. Na ovoj stavci se nalaze prihodi koji su ostvareni prodajom starog službenog vozila koje je bilo u vlasništvu ove Uprave, a iznose 4.701,00 €.

Račun 922 – Na navedenom kontu se sukladno Odluci o raspodjeli rezultata nalazi preneseni višak prihoda iz 2022. godine u iznosu od 1.163.172,69 €, a koji je veći u odnosu na višak planiran u izvornom financijskom planu iz razloga što sadrži prenesena sredstva koja su doznačena od strane Ministarstva mora, prometa i infrastrukture u 2022. godini (sredstva izglasana na rebalansu Državnog proračuna za potporu ŽUC-evima za potporu održavanju, rekonstrukciji i građenju županijskih i lokalnih cesta koja iznose 4.720.723,00 kn odnosno 626.547,61 €) kao i prenesena sredstva za izgradnju mosta na ŽC 4039 Čađavica-Zvonimirovac koji zbog vremenskih uvjeta nije mogao biti ni započet jer su krajem prošle godine tek ugovoreni radovi nakon provedenog ponovljenog javnog nadmetanja (2.624.926,70 kn odnosno 348.387,64 €).

Navedena sredstva su u ovom razdoblju utrošena prema Planu građenja i održavanja županijskih i lokalnih cesta Županijske uprave za ceste Virovitičko-podravske županije sa financijskim planom za 2023. godinu.

O utrošku navedenih doznačenih sredstava ova Uprava je dužna tromjesečno izvještavati Ministarstvo mora, prometa i infrastrukture o izvršenim radovima.

4.2. Rashodi

Ukupni rashodi i izdaci su ostvareni su u iznosu od 3.701.436,26 € za razdoblje od 01.01.2023.-31.12.2023. godine.

Ukupni rashodi i izdaci veći su za 16,00 % u odnosu na isto razdoblje prethodne godine.

Na osnovu ostvarenih prihoda iz navedenih izvora financiranja u 2023. godini izvršeni su rashodi u slijedećim iznosima (rashodi za zaposlene 5,91% ili 218.738,64 €, materijalni rashodi 60,36% ili 2.234.219,87 €, a od čega najveći dio otpada na redovno održavanje cesta kao i za sol za posipanje kolnika (detaljnije opisano u točki 4.3. ovog dokumenta) te komunalnu naknadu u iznosu 59.658,08 €, financijski rashodi 0,03% ili 1.199,22 €, ostali rashodi i dodjela sredstava Gradu Virovitici 4,33% ili 160.299,13 €, nabava dugotrajne imovine 1,13% ili 41.850,17 €, a što se odnosi na nabavu novog službenog vozila i ulaganja u ostalu dugotrajnu neproizvodnu imovinu 28,24% dok je u objekte uloženo 1.045.129,23 € gdje najveći dio iz ove skupine rashoda otpada na izgradnju autobusnih stajališta u Mljevcima i Donjoj Pištani koji su izvršeni u iznosu od 67.877,30 € te modernizaciju lokalnih cesta LC 40056 D. Bukovica-G. Viljevo i LC 37132 Pivnica Slavonska-Babina gora koje su izvršene u iznosu od 552.373,99 €) kao i za radove na izgradnji mosta na ŽC 4039 Čađavica-Zvonimirovac u iznosu od 312.941,39 €, a što je također detaljnije opisano u točki 4.5. ovog dokumenta.

Najveće skupine planiranih rashoda se odnose na:

U nastavku su rashodi su obrazloženi po programima (programskoj klasifikaciji) posebnog dijela financijskog plana i to:

Program 1000 – Administrativno upravljanje i opremanje

Program 1001 – Osnovna djelatnost uprave

Program 1002 – Otplata glavnice primljenih zajmova i kamate na primljene zajmove

Program 1000 – Administrativno upravljanje i opremanje

Ovaj program obuhvaća aktivnosti: A100001-Rashodi uprave i A100002-Nabava nefinancijske imovine

- Aktivnost vezana uz rashode uprave (A100001) obuhvaća: rashode za zaposlene, materijalne rashode, financijske rashode, i ostale manje skupine rashoda vezane za poslovanje uprave.

31 – Rashodi za zaposlene ova grupa rashoda ostvarena je u okvirima tekućeg plana, a što u postotnom iznosu predstavlja 89,00% godišnjeg plana rashoda za zaposlene za ovu godinu.

32 – Materijalni rashodi ostvareni su u iznosu od 2.234.219,87 € (vidljivo u općem dijelu fin. plana), a što je 88,00% u odnosu na godišnji plan. Sastoje se od:

- Naknada troškova zaposlenima (konto 321), a što obuhvaća naknade za prijevoz, dnevnice i stručno usavršavanje zaposlenika, a ostvarena je u okviru plana za ovu grupu rashoda.

- Rashodi za materijal i energiju (konto 322), a sastoje se od manjih skupina rashoda kao što su rashodi za energiju, auto gume, sitni inventar, koji su ostvareni u iznosu od 14.803,32 €.

- Rashodi za usluge (konto 323) iznose 2.141.884,18 € (vidljivo u općem dijelu fin. plana), a najveći dio ovih rashoda su usluge tekućeg i inv. održavanja i iznose 1.993.749,58 € (vidljivo u općem dijelu fin. plana) od čega najveći dio otpada na održavanje cesta, skelskog pristana na LC 40003 (97,42 %). Ostali dio rashoda na kontu 323 odnosi se na manje skupine rashoda kao što su rashodi za usluge telefona i telefaksa, komunalnu naknadu, rashodi za poštu, održavanje postrojenja i opreme, zgrade, prijevoznih sredstava, računalne (održavanje baza), geodetske, intelektualne kao i ostale usluge.

Od navedenih manjih skupina rashoda na ovom kontu, najveća stavka su komunalne usluge koje iznose 62.596,45 €. (konto 3234), kao i plaćanje usluga naplate naknade za ceste putem ispostavljenih računa naknade stanicama za tehnički pregled što iznosi 43.323,29 €.

- Ostali nespomenuti rashodi poslovanja (konto 329), ostvareni su u iznosu od 67.589,89 €, a odnose se na naknade čl. Upravnog vijeća, premije osiguranja imovine i prijevoznih sredstava, upravne pristojbe te povrate dijela naknade za ceste.

34 - Financijski rashodi – obuhvaćaju bankarske usluge, usluge platnog prometa, odnosno usluge vođenja poslovnog računa i elektronsko primanje izvoda računa. Izvršenje na ovoj stavci je 1.199,22 €.

- Aktivnost vezana uz nabavu nefinancijske imovine (A100002) obuhvaća: rashode za nabavu računala, uredske opreme, računalnih programa, osobnog automobila kao i dodatna ulaganja na prijevoznim sredstvima i postrojenju i opremi.

42 – Rashodi za nabavu neproizvedene dugotrajne imovine sastoje se od rashoda za nabavu inventara, računalnih programa i ostale opreme koja bi se ako se ukaže potreba trebala nabavljati kako bi zamijenila staru zbog otkazivanja odnosno kvara ili zastarjelosti te kako bi se opremio prostor ove Uprave i kako bi se upotpunili informatički resursi koji su potrebni za rad iste.

U ovom razdoblju je nabavljeno novo službeno vozilo koje umjesto dotrajalog postojećeg, a koje je prodano. Iznos koji je utrošen za nabavu vozila je 31.349,11 €, dok je preostali potrošeni iznos na ovoj stavci utrošen za nabavu jednog osobnog računala koje bi zamijenilo jedno zastarjelo te računalnog programa AutoCAD.

45 – Rashodi za dodatna ulaganja na nefinancijskoj imovini odnosno dodatna ulaganja na postrojenjima i opremi te prijevoznim sredstvima (konto 452 i 453) u razdoblju od 01.01.2023.-31.12.2023. godine nisu planirana ni realizirana.

Program 1001 – Osnovna djelatnost uprave

Ovaj program obuhvaća aktivnosti: A1001001-Redovno i izvanredno održavanje , A1001002-interventno održavanje, A1001003-Sufinanciranje Grada Virovitice (čl. 108. Zakona o cestama), K1001004-Izgradnja objekata i A1001005-modernizacija lokalnih i županijskih cesta.

- Aktivnost vezana uz Redovno održavanje i Izvanredno održavanje (A1001001) obuhvaća redovno i izvanredno održavanje cesta kao i sanaciju mostova i klizišta, izradu projekata sanacije istih te usluge stručnog nadzora nad sanacijama (konto 3232).

Pod redovnim održavanjem podrazumijevaju se aktivnosti koje se na cestama poduzimaju neprekidno, odnosno u svojevrsnom kontinuitetu.

Sredstva na ovoj aktivnosti služe da se što više zajamči sigurnost, adekvatna brzina i udobnost cestovnog prometa. Konkretno, riječ je o održavanju kolnika, popratnih objekata, signalizacije i opreme, odvodnje, bankina i pokosa te o aktivnostima koje se obvezno odvijaju u zimskom razdoblju, a obuhvaćaju i potrošenu sol u zimskom periodu (zimska služba).

Izvanredno održavanje ima kontinuitet kao i redovno održavanje, ali je iznimno značajno i obuhvaća pojačano održavanje cesta i objekata. U ovom razdoblju nije bilo radova na izvanrednom održavanju.

Navedena sredstava koja su u ovom periodu utrošena na ovoj aktivnosti iznose 1.986.275,97 €, od čega je 1.769.959,60 € utrošeno na redovno održavanje cesta.

Kroz navedeni program redovnog održavanja također su izvedeni radovi na uklanjanju vegetacije u području cestovnog pojasa , radi osiguranja nesmetanog prometovanja slobodnim profilom ceste i veće horizontalne preglednosti, te bolje vidljivosti vertikalne prometne signalizacije kao i lakšeg pristupa cestovnim objektima na županijskim i lokalnim cestama na području Virovitičko-podravške županije koji iznose 81.900,00 € kao i radovi na sanaciji pukotina na županijskim cestama koji iznose 81.862,50 €.

U navedenoj aktivnosti se u financijskom planu se nalaze i planirana sredstva za uslugu izrade elaborata sanacije nestabilnosti na županijskoj cesti ŽC 4043 u Levinovcu u iznosu od 244.375,00 kn odnosno 32.434,14 €, a koji je ugovoren u prošloj godini, a dovršen je u 2023. godini. Također je izvršen popravak prometnih znakova sa treptačima na javnim cestama: ŽC 4002 u naselju Otrovanec, ŽC 4038 u naselju Mikleuš, ŽC 4024 u naselju Orešac, u ŽC 4296 u naselju Sladojevcima i na ŽC 4030 u naselju Zdenci u iznosu od 7.212,04 €, te popravak svijetlosne prometne signalizacije u Bakiću I Sladojevcima u iznosu od 1.320,03 € I održavanje skelskog pristana na LC 40003 u iznosu od 11.587,61 €.

- Aktivnost interventnog održavanja (A1001002) - ovisi o sredstvima koja se raspoređuju Pravilnikom o rasporedu sredstava za održavanje i građenje županijskih i lokalnih cesta kao i Odluci kojom ih raspoređuje ministar.

U navedenom razdoblju Županijskoj upravi za ceste Virovitičko-podravske županije nisu dodijeljena sredstva za interventno održavanje.

- Aktivnost sufinanciranja Grada Virovitice (A1001003) propisana je člankom 108. Zakona o cestama (NN br. 84/11, 22/13, 54/13, 148/13, 92/14, 110/19, 144/21, 114/22, 04/23), kao i Pravilnikom o naplati godišnje naknade za uporabu javnih cesta što se plaća pri registraciji motornih i priključnih vozila (NN br. 130/12) i Pravilnik o rasporedu sredstava za financiranje građenja i održavanja javnih cesta Županijskim upravama za ceste (NN br. 122/12, 78/13, 45/14, 38/15, 64/15, 48/16, 28/17, 41/18, 119/19), a navedena sredstva služe za održavanje nerazvrstanih cesta na području velikih gradova sredstvima koja ova Uprava na temelju navedenih Pravilnika mora uplatiti Gradu Virovitici.

U prvih šest mjeseci Gradu Virovitici je uplaćeno sredstava u iznosu 160.299,13 € (6,1 % od prihoda Naknada za ceste umanjeno za isti postotak od povrata i naknada za rad STP) što je 100,00% od tekućeg plana za 2023. godinu (konto 3631).

- Izgradnja objekata (K1001004):

Trenutno u navedenom programu nije planirana izgradnja novih objekata.

- Aktivnost modernizacije lokalnih i županijskih cesta (A1001005, konto 4511)

Obuhvaća planirana sredstva za elaborate i projekte modernizacije županijskih i lokalnih cesta i mostova na njima kao i sredstva za radove na modernizaciji i izgradnji istih.

U 2020. godini ova Uprava je pokrenula postupak nabave novelacije projektnih dokumentacija za zahvat: Most preko rijeke Drave na LC 40004 Pitomača – Križnica, a prošle godine je naručila i izmjene projektne dokumentacije za navedeni most u iznosu od 81.250,00 kn ili 10.783,73 €, a koje su završene u ovom razdoblju i koje su bile potrebne kako bi se ishodila građevinska dozvola za navedeni objekt, a koja je u ovom trenutku ishođena i pravomoćna. Za isti projekt je napravljena AutoCAD-3D vizualizacija u obliku videa mosta preko rijeke Drave na lokalnoj cesti LC 40004 (Pitomača – Križnica) sa pristupnim cestama u iznosu od: 11.187,50€.

Temeljem Odluke o dodjeli sredstava županijskim upravama za ceste za potporu održavanju, rekonstrukciji i građenju županijskih i lokalnih cesta u 2022. godini koju je donijelo Ministarstvo mora, prometa i infrastrukture dana 01.12.2022. godine (KLASA:402-04/22-01/30; URBROJ:530-08-1-1-22-1) od uprihođenog iznosa (4.720.723,00 kn ili 626.547,61 €) ova Uprava je na ovoj stavci navedena sredstva potrošila na izgradnju autobusnih stajališta u Mljevcima i Donjoj Pištani koja su izvršena u iznosu od 67.877,30 €, te modernizaciju lokalnih cesta LC 40056 D. Bukovica-G. Viljevo i LC 37132 Pivnica Slavonska-Babina gora koje su izvršene u iznosu od 552.373,99 €.

Navedeni radovi su definirani Planom građenja i održavanja županijskih i lokalnih cesta Županijske uprave za ceste Virovitičko-podravske županije sa financijskim planom za 2023. godinu.

U ovoj aktivnosti se također nalaze prenesena sredstva iz prošlog razdoblja za izgradnju mosta na ŽC 4039 Čađavica-Zvonimirovac koji zbog vremenskih uvjeta nije mogao biti ni započet jer su tek krajem prošle godine ugovoreni radovi nakon provedenog ponovljenog javnog nadmetanja (osigurana u iznosu od 2.624.926,70 kn odnosno 348.387,64 €) kao i sredstva za nadzor na izgradnji istog koja su osigurana u iznosu od 81.250,00 kn ili 10.783,73

€. Svi radovi na navedenom mostu osim obloge korita su završeni krajem ove godine, a iznose 312.941,39 € dok će radovi na oblozi korita biti izvršeni u idućem razdoblju. Na ovoj stavci su knjižene izvršene geodetske usluge izrade elaborata i evidentiranja ceste LC 40056 D. Bukovica-G. Viljevo u katastarskim i zemljišnim knjigama u iznosu od 4.340,00 € kao i usluga izrade parcelacijskog elaborata po građevinskoj dozvoli za most na ŽC 4039 Čađavica-Zvonimirovac preko vodotoka G. Branjinska koja je ugovorena u iznosu od 2.588,08 €.

Također je naručena izrada snimke izvedenog stanja županijske ceste ŽC 4006 Vukosavljevica-Lozan, izrada elaborata te evidentiranje iste u zemljišnim i katastarskim knjigama, a što iznosi 4.262,50 €.

Izvršena je i nadogradnja modularne solarne meterološke stanice za praćenje vremenskih prilika u prometu na ŽC 4030 (Petrov vrh-granica VPŽ) u iznosu 16.624,10€.

Što se tiče opremanja cesta izvedeni su još i radovi na postavljanju pozivno-pješačkog semafora s mjerачem brzine na ŽC 4030 u Zdencima u iznosu od 48.091,75 €.

Program 1002 – Otplata kredita i ostali financijski rashodi

Ovaj program obuhvaća aktivnost otplate kredita i kamate za održavanje javnih cesta. Županijska uprava za ceste Virovitičko-podravske županije nije dizala kredite, te stoga na ovoj stavci nema izvršenja.

SAŽETAK IZVRŠENJA FINANCIJSKOG PLANA ŽUPANIJSKE UPRAVE ZA CESTE VIROVITIČKO PODRAVSKE ŽUPANIJE ZA RAZDOBLJE OD 01.01.2023.-31.12.2023.:

A. RAČUN PRIHODA I RASHODA

| Brojčana oznaka i naziv računa | Izvršenje PLANA 01.01.2022.-31.12.2022. | PLAN 2023. (početni) | PLAN 2023. (tekući) | Izvršenje PLANA 01.01.2023.-31.12.2023. | Indeks izvršenja u odnosu na izvršenje prethodne godine | Indeks izvršenja u odnosu na tekući plan |
|--|---|----------------------|---------------------|---|---|--|
| 6 Prihodi poslovanja | 3.355.455,34 | 2.694.400,00 | 2.974.720,00 | 3.497.697,75 | 1,04 | 1,18 |
| 7 Prihodi od prodaje nefinancijske imovine | 0,00 | 6.600,00 | 6.600,00 | 4.701,00 | 0,00 | 0,71 |
| 3 Rashodi poslovanja | 2.678.056,30 | 2.667.000,00 | 2.962.092,69 | 2.614.456,86 | 0,98 | 0,88 |
| 4 Rashodi za nabavu nefinancijske imovine | 513.221,02 | 1.182.400,00 | 1.182.400,00 | 1.086.979,40 | 2,12 | 0,92 |
| 9221 Višak prihoda i primitaka preneseni | 998.994,68 | 1.148.400,00 | 1.163.172,69 | 1.163.172,69 | 1,01 | 1,00 |
| Višak/manjak (Prihodi-Rashodi)+Raspoloživa sredstva iz prethodnih godina = Višak prihoda raspoloživ u sljedećem razdoblju | 1.163.172,69 | 0,00 | 0,00 | 964.135,18 | | |

B. RAČUN FINANCIRANJA

| Brojčana oznaka i naziv računa | Izvršenje PLANA 01.01.2022.-31.12.2022. | PLAN 2023. (početni) | PLAN 2023. (tekući) | Izvršenje PLANA 01.01.2023.-31.12.2023. | Indeks izvršenja u odnosu na izvršenje prethodne godine | Indeks izvršenja u odnosu na tekući plan |
|---|---|----------------------|---------------------|---|---|--|
| 8 Primici od financijske imovine i zaduživanja | 0,00 | 0,00 | 0,00 | 0,00 | 0,00 | 0,00 |
| 5 Izdaci za financijsku imovinu i otplatu zajmova | 0,00 | 0,00 | 0,00 | 0,00 | 0,00 | 0,00 |
| Neto financiranja (Primici-Izdaci) | 0,00 | 0,00 | 0,00 | 0,00 | 0,00 | 0,00 |

Financijski rezultat poslovanja:

| NAZIV | IZVRŠENJE 01.01.2023.-31.12.2023. |
|--|-----------------------------------|
| PRIHODI POSLOVANJA (A) | 3.497.697,75 € |
| PRIHODI OD PRODAJE NEFINANCIJSKE IMOVINE (B) | 4.701,00 € |
| UKUPNI RASHODI I IZDACI (C) | 3.701.436,26 € |
| VIŠAK PRIHODA PRENESENI (D) | 1.163.172,69 € |
| VIŠAK/MANJAK (A+B+D-C) | 964.135,18 € |

Ukupni prihodi i primici izvršeni su u iznosu 3.502.398,75 € (A+B). Ukupni rashodi i izdaci izvršeni su u iznosu 3.701.436,26 € (C) .

Preneseni višak prihoda iz 2022. godine iznosi 1.163.172,69 € (D), te financijski rezultat poslovanja za 2023. godinu odnosno višak prihoda koji se prenosi u iduće razdoblje iznosi 964.135,18 € (A+B+D-C).

U prenesenom višku prihoda poslovanja sadržan je prihod koji je uplaćen na račun (na samom kraju prošloga razdoblja) ove Uprave temeljem Odluke o dodjeli sredstava županijskim upravama za ceste za potporu održavanju, rekonstrukciji i građenju županijskih i

lokalnih cesta u 2023. godini koju je donijelo Ministarstvo mora, prometa i infrastrukture u iznosu od 676.162,00 €.

Također u prenesenom višku prihoda poslovanja se nalaze i prihodi temeljem Odluke o dodjeli sredstava županijskim upravama za ceste za potporu za potporu biciklističke infrastrukture na županijskim i lokalnim cestama u 2023. godini u iznosu od 66.361,40 € koja su također uplaćena na račun ove Uprave od strane Ministarstvo mora, prometa i infrastrukture.

Manji dio prenesenog viška prihoda poslovanja čine sredstva za završetak mosta na županijskoj cesti ŽC 4039 Čađavica-Zvonimirovac preko vodotoka Gornja Branjinska kao i prenesena sredstva na konto zimske službe redovnog održavanja županijskih i lokalnih cesta VPŽ.

Sredstva koja su prenesena kao dio viška prihoda poslovanja će u navedenom razdoblju biti utrošena sukladno svojoj namjeni.

**4.3. PREGLED FINACIJSKOG PLANA SA IZVRŠENJEM ŽUPANIJSKE UPRAVE ZA CESTE
VIROVITIČKO-PODRAVSKE ŽUPANIJE ZA RAZDOBLJE OD 01.01.2023.-31.12.2023.
GODINU:**

Opći dio financijskog plana po ekonomskoj klasifikaciji:

Račun prihoda i rashoda:

| Razred/Skup. | Pod skupina | Odjeljak | Osn. račun | Naziv | Izvršenje PLANA 01.01.2022.- 31.12.2022. | PLAN 2023. (početni) | PLAN 2023. (tekući) | Izvršenje PLANA 01.01.2023.- 31.12.2023. | Indeks izvršenja u odnosu na izvršenje prethodne godine | Indeks izvršenja u odnosu na tekući plan |
|--------------|-------------|----------|------------|--|---|----------------------|---------------------|---|--|---|
| | 6+7+9 | | | UKUPNI PRIHODI | 4.354.450,01 | 3.849.400,00 | 4.144.492,69 | 4.665.571,44 | 1,07 | 1,13 |
| 6 | | | | <i>Prihodi poslovanja</i> | 3.355.455,34 | 2.694.400,00 | 2.974.720,00 | 3.497.697,75 | 1,04 | 1,18 |
| 61 | | | | Prihodi od poreza | 0,00 | 0,00 | 0,00 | 0,00 | | |
| | 614 | | | Porezi na robu i usluge | 0,00 | | | 0,00 | | |
| | | 6143 | | Posebni porezi i Trošarine | 0,00 | | | 0,00 | | |
| 63 | | | | Pomoći iz inozemstva (darovnice) i od subjekata unutar opće države | 685.494,56 | 0,00 | 0,00 | 742.523,40 | 1,08 | |
| | 633 | | | Pomoći iz proračuna | 685.494,56 | | | 742.523,40 | 1,08 | |
| | | 6331 | | Tekuće pomoći | 58.946,94 | | | 0,00 | 0,00 | |
| | | 6332 | | Kapitalne pomoći iz proračuna | 626.547,61 | | | 742.523,40 | | |
| | 634 | | | Pomoći od ostalih subjekata unutar općeg proračuna | 0,00 | | | 0,00 | | |
| | | 6341 | | Pomoći od ostalih subjekata unutar općeg proračuna | 0,00 | | | 0,00 | | |
| | 638 | | | Kapitalne pomoći iz državnog proračuna temljem prijenosa EU sredstava | 0,00 | | | 0,00 | | |
| | | 6381 | | Kapitalne pomoći iz državnog proračuna temljem prijenosa EU sredstava | 0,00 | | | 0,00 | | |
| 64 | | | | Prihodi od imovine | 2.651.727,25 | 2.686.000,00 | 2.966.320,00 | 2.744.459,47 | 1,03 | 0,93 |
| | 641 | | | Prihodi od financijske imovine | 11,34 | | | 59,28 | 5,23 | |
| | | 6413 | | Kamate na oročena sredstva i depoz. po videnju | 11,34 | | | 59,27 | 5,23 | |

| | | | | | | | | | |
|----|-----|------|---|--------------|-----------------|-----------------|-----------------|------|-------------|
| | | 6414 | Zatezne kamate | 0,00 | | | 0,00 | | |
| | | 6415 | Prihodi od pozitivnih tečajnih razlika | 0,00 | | | 0,01 | | |
| | 642 | | Prihodi od nefinancijske imovine | 2.651.715,90 | | | 2.744.400,19 | 1,03 | |
| | | 6422 | Prihodi od zakupa i iznajmljivanja imovine | 0,00 | | | 0,00 | | |
| | | 6424 | Naknade za ceste | 2.651.715,90 | | | 2.744.400,19 | 1,03 | |
| 65 | | | Prihodi od administrativnih pristojbi i po posebnim propisima | 18.233,54 | 8.400,00 | 8.400,00 | 10.714,88 | 0,59 | 1,28 |
| | 651 | | Ostale nespomenute pristojbe i naknade | 1.333,86 | | | 2.167,37 | 1,62 | |
| | | 6514 | Ostale nespomenute pristojbe i naknade | 1.333,86 | | | 2.167,37 | 1,62 | |
| | 652 | | Prihodi po posebnim propisima | 16.899,67 | | | 8.547,51 | 0,51 | |
| | | 6526 | Ostale nespomenuti prihodi | 16.899,67 | | | 8.547,51 | 0,51 | |
| 66 | | | Prihodi od od prodaje proizvoda i robe i za pružene usluge | 0,00 | 0,00 | 0,00 | 0,00 | | |
| | 661 | | Prihodi od od prodaje proizvoda i robe i za pružene usluge | 0,00 | | | 0,00 | | |
| | | 6615 | Prihodi od od prodaje proizvoda i robe i za pružene usluge | 0,00 | | | 0,00 | | |
| 67 | | | Prihodi iz proračuna | 0,00 | 0,00 | 0,00 | 0,00 | | |
| | 671 | | Prihodi iz proračuna za financiranje rashoda poslovanja | 0,00 | | | 0,00 | | |
| | | 6711 | Prihodi iz proračuna za financiranje rashoda poslovanja | 0,00 | | | 0,00 | | |
| 68 | | | Ostali prihodi | 0,00 | 0,00 | 0,00 | 0,00 | | |
| | 683 | | Ostali prihodi | 0,00 | | | 0,00 | | |
| | | 6831 | Ostali prihodi | 0,00 | | | 0,00 | | |
| 7 | | | <i>Prihodi od prodaje nefinancijske imovine</i> | <i>0,00</i> | <i>6.600,00</i> | <i>6.600,00</i> | <i>4.701,00</i> | | <i>0,71</i> |
| 72 | | | Prihodi od prodaje neproizvedene dugotraj. imovine | 0,00 | 6.600,00 | 6.600,00 | 4.701,00 | | 0,71 |
| | 722 | | Prihodi od prodaje postrojenja i opreme | 0,00 | | | 0,00 | | |
| | | 7221 | Računala i računska oprema | 0,00 | | | 0,00 | | |
| | 723 | | Prihodi od prodaje prijevoznih sredstava | 0,00 | | | 4.701,00 | | |
| | | 7231 | Prevozna sredstva u cestovnom prometu | 0,00 | | | 4.701,00 | | |
| 9 | | | Vlastiti izvori | 998.994,68 | 1.148.400,00 | 1.163.172,69 | 1.163.172,69 | 1,01 | 1,00 |

| | | | | | | | | | |
|---|-----|------|----------------------|--------------|--------------|--------------|--------------|------|------|
| 92 | | | Rezultat poslovanja | 998.994,68 | 1.148.400,00 | 1.163.172,69 | 1.163.172,69 | 1,01 | 1,00 |
| | 922 | | Višak/manjak prihoda | 998.994,68 | | | 1.163.172,69 | 1,01 | |
| | | 9221 | Višak prihoda | 998.994,68 | | | 1.163.172,69 | 1,01 | |
| | | 9222 | Manjak prihoda | | | | | | |
| Višak/manjak prihoda na kraju razdoblja (uk. prih.-uk. rash.) | | | | 1.163.172,69 | | | 964.135,18 | | |

| | | | | | | | | | |
|----|-----|------|---|--------------|--------------|--------------|--------------|------|------|
| | | | 3 + 4 + 5 = UKUPNO RASHODI | 3.191.277,32 | 3.849.400,00 | 4.144.492,69 | 3.701.436,26 | 1,16 | 0,89 |
| 31 | | | Rashodi poslovanja | 2.678.056,30 | 2.667.000,00 | 2.962.092,69 | 2.614.456,86 | 0,98 | 0,88 |
| | | | Rashodi za zaposlene | 211.283,46 | 221.230,00 | 245.230,00 | 218.738,64 | 1,04 | 0,89 |
| | 311 | | Plaće | 170.153,03 | | | 174.926,43 | 1,03 | |
| | | 3111 | Plaće za redovan rad | 169.038,16 | | | 174.034,59 | 1,03 | |
| | | 3112 | Plaće u naravi | 1.114,87 | | | 891,84 | 0,80 | |
| | | 3113 | Plaće za prekovremeni rad | | | | | | |
| | 312 | | Ostali rashodi za zaposlene | 12.324,85 | | | 14.175,16 | 1,15 | |
| | | 3121 | Ostali rashodi za zaposlene | 12.324,85 | | | 14.175,16 | 1,15 | |
| | 313 | | Doprinosi na plaće | 28.805,59 | | | 29.637,05 | 1,03 | |
| | | 3131 | Doprinosi za mirovinsko osiguranje | 0,00 | | | 0,00 | | |
| | | 3132 | Doprinosi za zdravstveno osiguranje | 28.805,59 | | | 29.637,05 | 1,03 | |
| | | 3133 | Doprinosi za zapošljavanje | 0,00 | | | 0,00 | | |
| 32 | | | Materijalni rashodi | 2.310.087,05 | 2.278.020,00 | 2.548.742,69 | 2.234.219,87 | 0,97 | 0,88 |
| | 321 | | Naknade troškova zaposlenima | 13.639,74 | | | 9.942,48 | 0,73 | |
| | | 3211 | Službena putovanja | 2.063,48 | | | 1.305,75 | 0,63 | |
| | | 3212 | Naknade za prijevoz, za rad na terenu i odvojeni život | 9.485,96 | | | 8.006,73 | 0,84 | |
| | | 3213 | Stručno usavršavanje zaposlenika | 2.090,30 | | | 630,00 | 0,30 | |
| | 322 | | Rashodi za materijal i energiju | 18.549,02 | | | 14.803,32 | 0,80 | |
| | | 3221 | Uredski materijal i ostali materijalni rashodi | 4.859,82 | | | 3.690,57 | 0,76 | |
| | | 3222 | Materijal i sirovine | | | | | | |
| | | 3223 | Energija | 13.558,50 | | | 9.400,77 | 0,69 | |
| | | 3224 | Materijal i dijelovi za tekuće i investicijsko održavanje | 0,00 | | | 0,00 | | |

| | | | | | | | | | |
|----|-----|------|---|--------------|----------|----------|--------------|-------|------|
| | | 3225 | Sitni inventar i auto gume | 130,70 | | | 1.711,98 | 13,10 | |
| | | 3226 | Vojna oprema | | | | | | |
| | | 3227 | Službena, radna i zaštitna odjeća i obuća | 0,00 | | | 0,00 | | |
| | 323 | | Rashodi za usluge | 2.230.639,89 | | | 2.141.884,18 | 0,96 | |
| | | 3231 | Usluge telefona, pošte i prijevoza | 6.498,46 | | | 6.131,16 | 0,94 | |
| | | 3232 | Usluge tekućeg i investicijskog održavanja | 2.086.240,20 | | | 1.993.749,58 | 0,96 | |
| | | 3233 | Usluge promidžbe i informiranja | 2.691,62 | | | 2.509,14 | 0,93 | |
| | | 3234 | Komunalne usluge | 62.467,82 | | | 62.596,45 | 1,00 | |
| | | 3235 | Zakupnine i najamnine | 11.504,77 | | | 1.397,39 | 0,12 | |
| | | 3236 | Zdravstvene i veterinarske usluge | 2.417,68 | | | 0,00 | | |
| | | 3237 | Intelektualne i osobne usluge | 1.659,04 | | | 16.180,76 | 9,75 | |
| | | 3238 | Računalne usluge | 14.211,33 | | | 14.107,71 | 0,99 | |
| | | 3239 | Ostale usluge | 42.948,97 | | | 45.211,99 | 1,05 | |
| | 324 | | Naknade troškova osobama izvan radnog odnosa | 0,00 | | | 0,00 | | |
| | | 3241 | Naknade troškova osobama izvan radnog odnosa | 0,00 | | | 0,00 | | |
| | 329 | | Ostali nespomenuti rashodi poslovanja | 47.258,40 | | | 67.589,89 | 1,43 | |
| | | 3291 | Naknade za rad predstavničkih i izvršnih tijela, povjerenstava i slično | 15.260,00 | | | 15.246,53 | 1,00 | |
| | | 3292 | Premije osiguranja | 20.996,17 | | | 21.618,73 | 1,03 | |
| | | 3293 | Reprezentacija | 4.694,52 | | | 5.315,11 | 1,13 | |
| | | 3294 | Članarine | 1.990,84 | | | 1.879,44 | 0,94 | |
| | | 3295 | Pristojbe i naknade | 2.147,29 | | | 20.552,31 | 9,57 | |
| | | 3299 | Ostali nespomenuti rashodi poslovanja | 2.169,59 | | | 2.977,77 | 1,37 | |
| 34 | 34 | | Financijski rashodi | 1.228,50 | 1.050,00 | 1.420,00 | 1.199,22 | 0,98 | 0,84 |
| | 342 | | Kamate za primljene zajmove | 0,00 | | | 0,00 | | |
| | | 3423 | Kamate za primljene zajmove od banaka i ostalih financijskih institucija izvan javnog sektora | 0,00 | | | 0,00 | | |

| | | | | | | | | | |
|----|-----|------|---|------------|--------------|--------------|--------------|-------|------|
| | 343 | | Ostali finansijski rashodi | 1.228,50 | | | 1.199,22 | 0,98 | |
| | | 3431 | Bankarske usluge i usluge platnog prometa | 1.228,50 | | | 1.199,19 | 0,98 | |
| | | 3432 | Negativne tečajne razlike i razlike zbog valutne klauzule | 0,00 | | | 0,03 | 22,60 | |
| | | 3433 | Zatezne kamate | 0,00 | | | 0,00 | | |
| 36 | | | Pomoći dane u inozemstvo i unutar općeg proračuna | 155.457,29 | 160.000,00 | 160.000,00 | 160.299,13 | 1,03 | 1,00 |
| | 363 | | Pomoći unutar općeg proračuna | 155.457,29 | | | 160.299,13 | 1,03 | |
| | | 3631 | Tekuće Pomoći unutar općeg proračuna | 155.457,29 | | | 160.299,13 | 1,03 | |
| 37 | 37 | | Naknade građanima na temelju osiguranja | 0,00 | 0,00 | 0,00 | 0,00 | | |
| | 372 | | Naknade građanima i kućanstvima iz proračuna | 0,00 | | | 0,00 | | |
| | | 3721 | Stipendije i školarine | 0,00 | | | 0,00 | | |
| 38 | 38 | | Ostali rashodi | 0,00 | 6.700,00 | 6.700,00 | 0,00 | | 0,00 |
| | 381 | | Tekuće donacije | 0,00 | | | 0,00 | | |
| | | 3811 | Tekuće donacije u novcu | 0,00 | | | 0,00 | | |
| | 382 | | Kapitalne Donacije | 0,00 | | | 0,00 | | |
| | | 3821 | Kapitalne donacije neprofitnim organiz. | 0,00 | | | 0,00 | | |
| | 383 | | Kazne, penali, naknade i štete | 0,00 | | | 0,00 | | |
| | | 3831 | Naknade štete pravnim i fizičkim osobama | 0,00 | | | 0,00 | | |
| | | 3834 | Ugovorne kazne i ostale naknade štete | 0,00 | | | 0,00 | | |
| | 386 | | Kapitalne pomoći | 0,00 | | | 0,00 | | |
| | | 3861 | Kapitalne pomoći trg. društvima u javnom sektoru | 0,00 | | | 0,00 | | |
| 4 | 4 | | Rashodi za nabavu neproizvedene dugotrajne imovine | 513.221,02 | 1.182.400,00 | 1.182.400,00 | 1.086.979,40 | 2,12 | 0,92 |
| 42 | 42 | | Rashodi za nabavu neproizvedene dugotrajne imovine | 0,00 | 53.500,00 | 53.500,00 | 41.850,17 | | 0,78 |
| | 421 | | Građevinski objekti | 0,00 | | | 0,00 | | |
| | | 4213 | Ceste, željeznice i slični građevinski objekti | 0,00 | | | 0,00 | | |
| | 422 | | Postrojenja i oprema | 0,00 | | | 1.726,06 | | |
| | | 4221 | Uredska oprema i namještaj | 0,00 | | | 1.726,06 | | |
| | | 4222 | Komunikacijska oprema | 0,00 | | | 0,00 | | |

| | | | | | | | | | |
|----|-----|-------|---|------------|--------------|--------------|--------------|------|------|
| | | 4223 | Oprema za održavanje i zaštitu | 0,00 | | | 0,00 | | |
| | | 4225 | Instrumenti, uređaji i strojevi | 0,00 | | | 0,00 | | |
| | 423 | | Prijevozna sredstva | 0,00 | | | 31.349,11 | | |
| | | 4231 | Prijevozna sredstva u cestovnom prometu | 0,00 | | | 31.349,11 | | |
| | 424 | | Knjige, umjetnička djela i ostale izložbene vrijednosti | | | | | | |
| | | 4242 | Umjetnička djela (izložena u galerijama, muzejima i slično) | | | | | | |
| | 426 | | Nematerijalna proizvedena imovina | 0,00 | | | 8.775,00 | | |
| | | 4262 | Ulaganja u računalne programe | 0,00 | | | 8.775,00 | | |
| | 428 | | Predujmovi za nabavu proiz. dugotrajne imovine | 0,00 | | | 0,00 | | |
| | | 4281 | Predujmovi za nabavu proizvedene dugotrajne imovine | 0,00 | | | 0,00 | | |
| | | 42811 | Predujmovi za nabavu proizvedene dugotrajne imovine | 0,00 | | | 0,00 | | |
| 45 | 45 | | Rashodi za dodatna ulaganja na nefinancijskoj imovini | 513.221,02 | 1.128.900,00 | 1.128.900,00 | 1.045.129,23 | 2,04 | 0,93 |
| | 451 | | Dodatna ulaganja na građevinskim objektima | 513.221,02 | | | 1.045.129,23 | 2,04 | |
| | | 4511 | Dodatna ulaganja na građevinskim objektima | 513.221,02 | | | 1.045.129,23 | 2,04 | |
| | 452 | | Dodatna ulaganja na postrojenjima i opremi | 0,00 | | | 0,00 | | |
| | | 4521 | Dodatna ulaganja na postrojenjima i opremi | 0,00 | | | 0,00 | | |
| | 453 | | Dodatna ulaganja na prijevoznim sredstvima | 0,00 | | | 0,00 | | |
| | | 4531 | Dodatna ulaganja na prijevoznim sredstvima | 0,00 | | | 0,00 | | |
| | 454 | | Dodatna ulaganja za ostalu nefinancijsku imovinu | 0,00 | | | 0,00 | | |
| | | 4541 | Dodatna ulaganja za ostalu nefinancijsku imovinu | 0,00 | | | 0,00 | | |

Račun financiranja:

| | | | | | | | | | |
|----|-----|------|--|------|------|------|------|--|--|
| 5 | 5 | | Izdaci za financijsku imovinu i otplate zajmova | 0,00 | 0,00 | 0,00 | 0,00 | | |
| 54 | 54 | | Izdaci za otplatu glavnice primljenih zajmova | 0,00 | 0,00 | 0,00 | 0,00 | | |
| | 544 | | Otplata glavnice primljenih zajmova od tuzemnih kreditnih institucija izvan javnog sektora | 0,00 | | | 0,00 | | |
| | | 5443 | Otplata glavnice primljenih zajmova od tuzemnih kreditnih institucija izvan javnog sektora | 0,00 | | | 0,00 | | |

Posebni dio financijskog plana po programskoj klasifikaciji – rashodi po aktivnostima i projektima :

| Razred/Skup. | Pod skupina | Odjeljak | program/aktivnost | Izvor financiranja | Naziv | PLAN 2023. (početni) | PLAN 2023. (tekući) | Izvršenje PLANA 01.01.2023.-31.12.2023. | Indeks izvršenje u odnosu na tekući plan |
|--------------|-------------|----------|-------------------|--------------------|---|----------------------|---------------------|---|--|
| | Program | | 1000 | | Administrativno upravljanje i opremanje | 569.590,00 | 593.960,00 | 509.731,93 | 0,86 |
| | A | | 100001 | | Rashodi uprave | 516.090,00 | 540.450,00 | 457.881,76 | 0,87 |
| 31 | | | | | Rashodi za zaposlene | 221.230,00 | 245.230,00 | 218.738,64 | 0,89 |
| | 311 | | | | Plaće | | | 174.926,43 | |
| | | 3111 | | | Plaće za redovan rad | | | 174.034,59 | |
| | | 3112 | | | Plaće u naravi | | | 891,84 | |
| | | 3113 | | | Plaće za prekovremeni rad | | | 0,00 | |
| | 312 | | | | Ostali rashodi za zaposlene | | | 14.175,16 | |
| | | 3121 | | | Ostali rashodi za zaposlene | | | 14.175,16 | |
| | 313 | | | | Doprinosi na plaće | | | 29.637,05 | |
| | | 3131 | | | Doprinosi za mirovinsko osiguranje | | | 0,00 | |

| | | | | | | | | |
|----|-----|------|--|---|------------|------------|------------|------|
| | | 3132 | | Doprinosi za zdravstveno osiguranje | | | 29.637,05 | |
| | | 3133 | | Doprinosi za zapošljavanje | | | 0,00 | |
| 32 | | | | Materijalni rashodi | 287.110,00 | 287.110,00 | 247.943,90 | 0,86 |
| | 321 | | | Naknade troškova zaposlenima | | | 9.942,48 | |
| | | 3211 | | Službena putovanja | | | 1.305,75 | |
| | | 3212 | | Naknade za prijevoz, za rad na terenu i odvojeni život | | | 8.006,73 | |
| | | 3213 | | Stručno usavršavanje zaposlenika | | | 630,00 | |
| | 322 | | | Rashodi za materijal i energiju | | | 14.803,32 | |
| | | 3221 | | Uredski materijal i ostali materijalni rashodi | | | 3.690,57 | |
| | | 3222 | | Materijal i sirovine | | | 0,00 | |
| | | 3223 | | Energija | | | 9.400,77 | |
| | | 3224 | | Materijal i dijelovi za tekuće i investicijsko održavanje | | | 0,00 | |
| | | 3225 | | Sitni inventar i auto gume | | | 1.711,98 | |
| | | 3226 | | Vojna oprema | | | 0,00 | |
| | | 3227 | | Službena, radna i zaštitna odjeća i obuća | | | 0,00 | |
| | 323 | | | Rashodi za usluge | | | 155.608,21 | |
| | | 3231 | | Usluge telefona, pošte i prijevoza | | | 6.131,16 | |
| | | 3232 | | Usluge tekućeg i investicijskog održavanja | | | 7.473,61 | |
| | | 3233 | | Usluge promidžbe i informiranja | | | 2.509,14 | |
| | | 3234 | | Komunalne usluge | | | 62.596,45 | |
| | | 3235 | | Zakupnine i najamnine (licence) | | | 1.397,39 | |
| | | 3236 | | Zdravstvene i veterinarske usluge | | | 0,00 | |
| | | 3237 | | Intelektualne i osobne usluge | | | 16.180,76 | |

| | | | | | | | | |
|----|-----|------|--|---|----------|----------|-----------|------|
| | | 3238 | | Računalne usluge | | | 14.107,71 | |
| | | 3239 | | Ostale usluge | | | 45.211,99 | |
| | 324 | | | Naknade troškova osobama izvan radnog odnosa | | | 0,00 | |
| | | 3241 | | Naknade troškova osobama izvan radnog odnosa | | | 0,00 | |
| | 329 | | | Ostali nespomenuti rashodi poslovanja | | | 67.589,89 | |
| | | 3291 | | Naknade za rad predstavničkih i izvršnih tijela, povjerenstava i slično | | | 15.246,53 | |
| | | 3292 | | Premije osiguranja | | | 21.618,73 | |
| | | 3293 | | Reprezentacija | | | 5.315,11 | |
| | | 3294 | | Članarine | | | 1.879,44 | |
| | | 3295 | | Pristojbe i naknade | | | 20.552,31 | |
| | | 3299 | | Ostali nespomenuti rashodi poslovanja | | | 2.977,77 | |
| 34 | | | | Financijski rashodi | 1.050,00 | 1.420,00 | 1.199,22 | 0,84 |
| | 343 | | | Ostali financijski rashodi | | | 1.199,22 | |
| | | 3431 | | Bankarske usluge i usluge platnog prometa | | | 1.199,19 | |
| | | 3432 | | Negativne tečajne razlike i razlike zbog valutne klauzule | | | 0,03 | |
| | | 3433 | | Zatezne kamate | | | 0,00 | |
| 37 | | | | Naknade građanima na temelju osiguranja | 0,00 | 0,00 | 0,00 | |
| | 372 | | | Naknade građanima i kućanstvima iz proračuna | | | 0,00 | |
| | | 3721 | | Stipendije i školarine | | | 0,00 | |
| 38 | | | | Ostali rashodi | 6.700,00 | 6.700,00 | 0,00 | 0,00 |
| | 381 | | | Tekuće donacije | | | 0,00 | |
| | | 3811 | | Tekuće donacije u novcu | | | 0,00 | |

| | | | | | | | | |
|----|---------|------|---------|--|--------------|--------------|--------------|------|
| | 382 | | | Kapitalne donacije | | | 0,00 | |
| | | 3821 | | Kapitalne donacije neprofitnim organiz. | | | 0,00 | |
| | 383 | | | Kazne, penali i naknade štete | | | 0,00 | |
| | | 3831 | | Naknade štete pravnim i fizičkim osobama | | | 0,00 | |
| | | 3834 | | Ugovorne kazne i ostale naknade štete | | | 0,00 | |
| | A | | 100002 | Nabava nefinancijske imovine | 53.500,00 | 53.500,00 | 41.850,17 | 0,78 |
| 42 | | | | Rashodi za nabavu neproizvedene dugotrajne imovine | 53.500,00 | 53.500,00 | 41.850,17 | 0,78 |
| | 422 | | | Postrojenja i oprema | | | 1.726,06 | |
| | | 4221 | | Uredska oprema i namještaj | | | 1.726,06 | |
| | | 4222 | | Komunikacijska oprema | | | 0,00 | |
| | | 4223 | | Oprema za održavanje i zaštitu | | | 0,00 | |
| | | 4225 | | Instrumenti, uređaji i strojevi | | | 0,00 | |
| | 426 | | | Nematerijalna proizvedena imovina | | | 8.775,00 | |
| | | 4262 | | Ulaganja u računalne programe | | | 8.775,00 | |
| | 423 | | | Prijevozna sredstva | | | 31.349,11 | |
| | | 4231 | | Prijevozna sredstva u cestovnom prometu | | | 31.349,11 | |
| 45 | | | | Rashodi za dodatna ulaganja na nainancijskoj imovini | 0,00 | 0,00 | 0,00 | |
| | 452 | | | Dodatna ulaganja na postrojenjima i opremi | | | 0,00 | |
| | | 4521 | | Dodatna ulaganja na postrojenjima i opremi | | | 0,00 | |
| | 453 | | | Dodatna ulaganja na prijevoznim sredstvima | | | 0,00 | |
| | | 4531 | | Dodatna ulaganja na prijevoznim sredstvima | | | 0,00 | |
| | Program | | 1001 | Osnovna djelatnost uprave | 3.279.810,00 | 3.550.532,69 | 3.191.704,38 | 0,98 |
| | A | | 1001001 | Redovno i izvanredno održavanje | 1.990.910,00 | 2.261.632,69 | 1.986.275,97 | 0,88 |
| 32 | | | | Materijalni rashodi | 1.990.910,00 | 2.261.632,69 | 1.986.275,97 | 0,88 |

| | | | | | | | | |
|----|-----|------|---------|--|--------------|--------------|--------------|------|
| | 323 | | | Rashodi za usluge | | | 1.986.275,97 | |
| | | 3232 | | Usluge tekućeg i investicijskog održavanja (Redovno i izvanredno održavanje cesta, mostova, sanacija klizišta) | | | 1.986.275,97 | |
| | A | | 1001002 | Interventno održavanje | 0,00 | 0,00 | 0,00 | |
| 32 | | | | Materijalni rashodi | 0,00 | 0,00 | 0,00 | |
| | 323 | | | Rashodi za usluge | | | 0,00 | |
| | | 3232 | | Interventno održavanje cesta | | | 0,00 | |
| | A | | 1001003 | Sufinanciranje Grada virovitice (čl. 108. Zakona o cestama, NN 84/11) | 160.000,00 | 160.000,00 | 160.299,13 | 1,00 |
| 36 | | | | pomoći dane u inozemstvo i unutar općeg proračuna | 160.000,00 | 160.000,00 | 160.299,13 | 1,00 |
| | 363 | | | Pomoći unutar općeg proračuna | | | 160.299,13 | |
| | | 3631 | | Tekuće Pomoći unutar općeg proračuna | | | 160.299,13 | |
| | K | | 1001004 | Izgradnja objekata | 0,00 | 0,00 | 0,00 | |
| 38 | | | | Kapitalne pomoći | 0,00 | 0,00 | 0,00 | |
| | | 386 | | Kapitalne pomoći trg. Društvima u javnom sektoru | | | 0,00 | |
| | | 3861 | | Kapitalne pomoći trg. Društvima u javnom sektoru | | | 0,00 | |
| 42 | | | | Rashodi za nabavu neproizvedene dugotrajne imovine | 0,00 | 0,00 | 0,00 | |
| | | 421 | | Građevinski objekti | | | 0,00 | |
| | | 4213 | | Ceste, željeznice i slični građevinski objekti | | | 0,00 | |
| | A | | 1001005 | Modernizacija županijskih i lokalnih cesta | 1.128.900,00 | 1.128.900,00 | 1.045.129,23 | 0,93 |
| 45 | | | | Rashodi za dodatna ulaganja na nefinancijskoj imovini | 1.128.900,00 | 1.128.900,00 | 1.045.129,23 | 0,93 |
| | | 451 | | Dodatna ulaganja na građevinskim objektima | | | 1.045.129,23 | |

| | | | | | | | | |
|----|---------|------|---------|---|--------------|--------------|--------------|------|
| | | 4511 | | Dodatna ulaganja na građevinskim objektima | | | 1.045.129,23 | |
| | Program | | 1002 | Otplata kredita i ostali fin. rashodi | 0,00 | 0,00 | 0,00 | |
| | A | | 1002001 | Otplata glavnice primljenih zajmova i kamate na primljene zajmove i ostali finandjski rashodi | 0,00 | 0,00 | 0,00 | |
| 34 | | | | Financijski rashodi | 0,00 | 0,00 | 0,00 | |
| | | 342 | | Kamate za primljene zajmove | | | 0,00 | |
| | | | 3423 | Kamate za primljene zajmove od banaka i ostalih finandjskih institucija izvan javnog sektora | | | 0,00 | |
| 54 | | | | Izdaci za otplatu glavnice primljenih zajmova | 0,00 | 0,00 | 0,00 | |
| | | 544 | | Otplata glavnice primljenih zajmova od tuzemnih kreditnih institucija izvan javnog sektora | | | 0,00 | |
| | | | 5443 | Otplata glavnice primljenih zajmova od tuzemnih kreditnih institucija izvan javnog sektora | | | 0,00 | |
| | | | | UKUPNO RASHODI | 3.849.400,00 | 4.144.492,69 | 3.701.436,26 | 0,89 |

4.4. Pregled utrošenih sredstava redovnog održavanja

Pod redovnim održavanjem podrazumijevaju se aktivnosti koje se na cestama poduzimaju kontinuirano.

Cilj redovnog održavanja je da zajamči što veću sigurnost, adekvatnu brzinu i udobnost cestovnog prometa.

Konkretno, riječ je o održavanju kolnika, popratnih objekata, signalizacije i opreme, odvodnje, bankina i pokosa te o aktivnostima koje se obvezno odvijaju u zimskom razdoblju (zimski služba).

Ukupno raspoloživa sredstva za redovno održavanje županijskih i lokalnih cesta raspoređena su i utrošena kako slijedi:

| R.B. | Opis | Iznos (€) |
|------|---|---------------------|
| 1. | Redovni pregled cesta i objekata | 46.140,25 |
| 2. | Popravci asfaltnog kolnika | 158.809,66 |
| 3. | Popravci kolnika od kamenih materijala | 113.229,13 |
| 4. | Održavanje bankine i berme | 95.638,66 |
| 5. | Održavanje usjeka, zasjeka i nasipa | 14.723,64 |
| 6. | Održavanje objekata za odvodnju | 89.291,52 |
| 7. | Vertikalna prometna signalizacija | 70.845,56 |
| 8. | Horizontalna prometna signalizacija | 125.122,66 |
| 9. | Održavanje i popravak svjetlosno-signalnih sustava i opreme | 18.637,07 |
| 10. | Košnja trave i održavanje zelenila | 337.688,03 |
| 11. | Održavanje objekata | 20.299,30 |
| 12. | Održavanje cesta i objekata u zimskim razdoblju | 319.338,63 |
| 13. | Ostali radovi (uklanjanje posljedica izvanrednih događaja) | 6.203,57 |
| | UKUPNO: | 1.415.967,68 |
| | PDV (25%) | 353.991,92 |
| | SVEUKUPNO: | 1.769.959,60 |

Pored navedenih sredstava također je utrošeno 81.900,00 € za krčenje 145.600,00 m² vegetacije uz županijske i lokalne ceste kao i 81.862,50 € za sanaciju pukotina na županijskim cestama te 85.407,13 € za sol za posipanje cesta u zimskom periodu u 2023. godini (koji iznos je uključen u trošak redovnog održavanja i zaštite županijskih i lokalnih cesta). Također je izvršen popravak prometnih znakova sa treptačima na javnim cestama: ŽC 4002 u naselju Otrovanec, ŽC 4038 u naselju Mikleuš, ŽC 4024 u naselju Orešac, u ŽC 4296 u naselju Sladojevci i na ŽC 4030 u naselju Zdenci u iznosu od 7.212,04 €, te popravak svijetlosne prometne signalizacije u Bakiću I Sladojevcima u iznosu od 1.320,03 € kao i održavanje skelskog pristana na LC 40003 u iznosu od 11.587,61 €.

Sa navedenim sredstvima izvedeni su slijedeći značajniji radovi:

- Ugrađeno je 1.398,36 tona asfalta na ručno i strojno krpanje oštećenog kolnika
- Ugrađeno je 3.499,70 m³ kamenog materijala na makadamske dionice županijskih i lokalnih cesta
- Očišćeno je 13.537,00 metara postojećih kanala, te je iskopano oko 1.438,92 m³ novih cestovnih jaraka
- Postavljeno je 562 nova prometna znaka
- Obnovljeno je 392.462,00 metara uzdužnih oznaka na kolniku
- Izvršeno je košenje 8.751.345,25 m² cestovnog zemljišta
- Krčenje granja i šiblja na 81.243,10 m² zemljišnog pojasa
- Na održavanje cesta u zimskom periodu utrošeno je 319.338,63 € (bez PDV-a) sa uračunatim troškom soli za zimsko razdoblje od 01.01.2023.-31.12.2023. godine

4.5. Pregled izvršenih radova pojačanog (izvanrednog) održavanja, radova na rekonstrukciji, građenju i održavanju te radova na interventnim zahvatima

Izvedeni radovi se odnose na izgradnju autobusnih stajališta u Mljevcima i Donjoj Pištani koja su izvršena u iznosu od 67.877,30 €, te modernizaciju lokalnih cesta LC 40056 D. Bukovica-G. Viljevo u duljini 2362m i LC 37132 Pivnica Slavonska-Babina gora u duljini 800m koje su izvršene u iznosu od 552.373,99 €.

U sklopu radova na modernizaciji cesta i njene opreme izvedeni su još i radovi na postavi pozivno-pješačkog semafora s mjeračem brzine na ŽC 4030 u Zdencima u iznosu od 48.091,75 €. Radovi na izgradnji mosta na ŽC 4039 Čađavica-Zvonimirovac su zbog kasnog početka istih i loših vremenskih uvjeta u prošloj godini završeni (osim obloge korita koja će biti završena u idućem razdoblju) u ovoj godini, a vrijednost navedenih radova u prošlom razdoblju iznosi: 312.941,39 €.

5. ZAKLJUČAK

Imajući u vidu navedeno, možemo ocijeniti da je ova Uprava u protekloj godini učinila sve da zadrži sigurnost prometa na županijskim i lokalnim cestama i poboljša stanje u okviru raspoloživih sredstava i s obzirom na višegodišnje ukidanje priljeva sredstava iz benzina od

strane Hrvatskih cesta d.o.o. kao i na godišnje oscilacije dodijeljenih sredstava od strane Ministarstva mora, prometa i infrastrukture za potporu građenju, održavanju i rekonstrukciju županijskih i lokalnih cesta.

Ovo se posebno odnosi na podizanje i održavanje kvalitete kolnika, kako asfaltnih tako i makadamskih cesta, te poboljšanje kvalitete horizontalne i vertikalne signalizacije.

Unatoč tome, sigurno je da sa postojećim stanjem ne možemo biti zadovoljni u potpunosti jer i dalje ima dosta dionica na kojima je potrebna zamjena i obnova kolnika, a isto tako još uvijek postoji manji broj dionica neasfaltiranih cesta.

Uz navedeno, sve prisutnije je prekomjerno opterećenje i uporaba županijskih i lokalnih cesta od strane koncesionara koji eksploatiraju prirodne sirovine na našem području, a čija vozila premašuju nosive elemente naših cesta i na taj način ubrzavaju njihovo propadanje.

Prioriteti radova i ubuduće biti će sigurnost prometa na cestama definirani redovnim održavanjem.

**PREDSJEDNIK
UPRAVNOG VIJEĆA:**

Kristijan Sabo, dipl.ing.građ.



RAVNATELJ:

Bruno Perkec, univ.spec.traff.

